SZOLNOK MEGYEI JOGÚ VÁROS KÖZGYŰLÉSE

2024. október 31-ei

munkaterv szerinti nyílt ülésének

J E G Y Z Ő K Ö N Y V E

X. 5065-10/2024.

Tartalomjegyzék

1. napirendi pont: Határozati javaslat a titkos szavazás lebonyolításában közreműködő szavazatszámláló bizottság elnökének, tagjainak megválasztásáról 12

2. napirendi pont: Határozati javaslat Szolnok Megyei Jogú Város alpolgármesterének megválasztásról 13

3. napirendi pont: Előterjesztés Dr. Füle István alpolgármester illetményének, költségtérítésének megállapítására 17

4. napirendi pont: Előterjesztés tanácsnokok kijelölésének módosítására 18

5. napirendi pont: Előterjesztés közgyűlés bizottságai tagjainak megválasztásáról szóló 209/2024 (X.10.) határozat módosítására 19

6. napirendi pont: Előterjesztés az önkormányzati képviselőknek, a bizottsági elnököknek és tagoknak járó tiszteletdíjról szóló önkormányzati rendelet módosítására 20

7. napirendi pont: Előterjesztés Szolnok Megyei Jogú Város Önkormányzatának 2024. évi költségvetéséről szóló 3/2024. (II.29.) önkormányzati rendelet módosítására 23

8. napirendi pont: Előterjesztés Szolnok Megyei Jogú Város Önkormányzata 2025. évi költségvetésének likviditását biztosító folyószámlahitel igénybevételére 64

9. napirendi pont: Előterjesztés egyes városüzemeltetési és vagyonműködtetési feladatokkal kapcsolatos intézkedésekre 67

10. napirendi pont: Előterjesztés Szolnok város közbiztonságának növelését szolgáló térfigyelő kamerarendszer fejlesztésére és új csomópont kialakítására 102

11. napirendi pont: Előterjesztés az önkormányzati tulajdonban lévő lakások bérletéről és elidegenítéséről szóló 12/2023. (V.26.) önkormányzati rendelet módosítására 104

12. napirendi pont: Előterjesztés gyermekétkeztetési feladatok ellátásával kapcsolatos intézkedések megtételére 107

13. napirendi pont: Előterjesztés Szolnok Megyei Jogú Város Önkormányzat Egészségügyi és Bölcsődei Igazgatósága Alapító Okiratának módosítására 110

14. napirendi pont: Előterjesztés alapítványok támogatására 116

15. napirendi pont: Előterjesztés a Szolnoki Kistérség Többcélú Társulása Társulási Megállapodásának módosítására 124

16. napirendi pont: Előterjesztés a "Gyermekjóléti alapszolgáltatások humán fejlesztése Szolnok térségében" tárgyú pályázat benyújtására 155

17. napirendi pont: Előterjesztés a lejárt határidejű közgyűlési határozatok végrehajtására 156

18. napirendi pont: Tájékoztató a két ülés között tett fontosabb intézkedésekről, tárgyalásokról 166

Szolnok Megyei Jogú Város Közgyűlésének

2024. október 10.
napján megtartott nyílt üléséről készült
TÁRGYMUTATÓ

RENDELETEK MUTATÓJA

RENDELET		
Ssz.	**száma**	**pontos címe**
1.	31/2024. (X. 31.)	az önkormányzati képviselőknek, a bizottsági elnököknek és tagoknak járó tiszteletdíjról szóló 4/2022. (I.28.) önkormányzati rendelet módosításáról
2.	32/2024. (X.31.)	Szolnok Megyei Jogú Város Önkormányzatának 2024. évi költségvetéséről szóló 3/2024. (II. 29.) önkormányzati rendelet módosításáról
3.	33/2024. (X.31.)	a köztemetők használatának rendjéről szóló 29/2023. (X. 27.) önkormányzati rendelet módosításáról
4.	34/2024. (X.31.)	az önkormányzati tulajdonban lévő lakások bérletéről és elidegenítéséről szóló 12/2023. (V. 26.) önkormányzati rendelet módosításáról

HATÁROZATOK MUTATÓJA

HATÁROZAT		
Ssz.	**száma**	**pontos címe**
1.	222/2024. (X.31.)	a 2024. október 31-ei munkaterv szerinti közgyűlés nyílt ülés napirendjeinek jóváhagyásáról
2.	223/2024. (X.31.)	a 2024. október 31-ei munkaterv szerinti közgyűlés zárt ülés napirendjének jóváhagyásáról
3.	224/2024. (X.31.)	a titkos szavazás lebonyolításában közreműködő szavazatszámláló bizottság elnökének, tagjainak megválasztásáról
4.	225/2024. (X.31.)	Szolnok Megyei Jogú Város alpolgármesterének megválasztásáról
5.	226/2024. (X.31.)	Dr. Füle István alpolgármester döntéshozatalból történő kizárásáról
6.	227/2024. (X. 31.)	Dr. Füle István alpolgármester illetményének, költségtérítésének megállapításáról
7.	228/2024. (X.31.)	tanácsnokok megválasztásáról és feladatkörük megállapításáról
8.	229/2024. (X.31.)	bizottságok elnökeinek, alelnökeinek és tagjainak megválasztásáról szóló 209/2024. (X.10.) határozat módosításáról
9.	230/2024.(X.31.)	Szolnok Megyei Jogú Város Önkormányzata 2025. évi költségvetésének likviditását biztosító folyószámlahitel igénybevételéről
10.	231/2024. (X. 31.)	egyes városüzemeltetési feladatokkal kapcsolatos közbeszerzési intézkedésekről
11.	232/2024. (X. 31.)	a Szolnok Városi Állatotthon Alapítvány Közhasznú Szervezettel kapcsolatos döntések meghozataláról

12.	233/2024. (X. 31.)	az autóbusz megállóhelyeken, illetve utasvárókban található City Light berendezésekkel kapcsolatos Bérleti szerződés jóváhagyásáról
13.	234/2024. (X. 31.)	szabadstranddal kapcsolatos intézkedésekről
14.	235/2024. (X. 31.)	Liget Termálstrand és Élményfürdő Szolnokkal kapcsolatos intézkedésekről
15.	236/2024. (X. 31.)	ravatalozó működtetésével, a kegyeleti közszolgáltatással, közköltséges temetkezésekkel kapcsolatos intézkedésekről
16.	237/2024. (X.31.)	Szolnok város közbiztonságának növelését szolgáló térfigyelő kamerarendszer fejlesztéséről és új csomópont kialakításáról
17.	238/2024. (X.31.)	gyermekétkeztetési feladatok ellátásával kapcsolatos intézkedések megtételéről
18.	239/2024. (X.31.)	Szolnok Megyei Jogú Város Önkormányzat Egészségügyi és Bölcsődei Igazgatósága Alapító Okiratának módosításáról
19.	240/2024. (X. 31.)	alapítványok támogatásáról
20.	241/2024. (X. 31.)	a Szolnoki Kistérség Többcélú Társulása Társulási Megállapodásának módosításáról
21.	242/2024. (X.31.)	a „Gyermekjóléti alapszolgáltatások humán fejlesztése Szolnok térségében" tárgyú pályázat benyújtásáról
22.	243/2024. (X.31.)	a lejárt határidejű közgyűlési határozatok végrehajtásáról
23.	244/2024. (X.31.)	a két ülés között tett fontosabb intézkedésekről, tárgyalásokról szóló tájékoztató elfogadásáról

J E G Y Z Ő K Ö N Y V

Készült: Szolnok Megyei Jogú Város Közgyűlésének **2024. október 31**-én megtartott **munkaterv szerinti nyílt** üléséről.

Az ülés helye: a Városháza Hubay Ferenc Díszterme (5000 Szolnok, Kossuth tér 9.)

Jelen voltak:	Györfi Mihály	polgármester	
	Ádám Csaba	képviselő	
	Borda Zoltán	képviselő	
	Fejér Andor	képviselő	
	Dr. Füle István	képviselő	
	Menkó Gyula	képviselő	
	Mohi Márk	képviselő	
	Molnár Iván	képviselő	
	Nagy István	képviselő	
	Dr. Póta Sándor	képviselő	
	Rehó János	képviselő	
	Székács János	képviselő	
	Tasnádi Zoltán	képviselő	
	Tóth Áron	képviselő	
	Tóth Klaudia	képviselő	
	Töreki András	képviselő	(16 fő)
Távolmaradását bejelentette:	Dr. Sámson László	képviselő	(1 fő)
Tanácskozási joggal megjelentek:	Dr. Sebestyén Ildikó	címzetes főjegyző	
	Dr. Versitz Éva	aljegyző	
	Tóth Soma	a Szolnok Városi Diákok Tanácsa elnöke	
	Rusai Ramira	a Szolnok Városi Diákok Tanácsa alelnöke	
	Horváth Attila	a Varga Katalin Gimnázium tanulója	

Polgármesteri Hivatal képviseletében az ülésen tanácskozási joggal megjelentek:

Öhlbaum Emese	igazgató
Dr. Kondor Anita	igazgató
Veres-Sárközi Erika	igazgató
Agócs Zoltánné Maróti Zsuzsanna	osztályvezető
Angyalné Gyetvai Andrea	osztályvezető
Dr. Gyuricza-Vincze Ildikó	osztályvezető
Hajdú-Derecskei Edina	osztályvezető
Haluskáné Marsi Eszter	osztályvezető
Katrineczné Győrfi Erika	osztályvezető
Kovács Ágnes	osztályvezető
Mészáros György Attila	osztályvezető
Romhányi Beáta	osztályvezető
Szalay-Sánta Bernadett	osztályvezető
Tapasztó Ildikó	osztályvezető
Tóth Dorina	osztályvezető
Zornánszki Ildikó	osztályvezető
Pataki Ferenc	önkormányzati főépítész
Barta István	Polgármesteri Kabinet vezető

Az egyes napirendi pontok tárgyalásánál tanácskozási joggal megjelentek:

9. napirendi pontnál:	Papp László ügyvezető igazgató
9; 11. napirendi pontoknál:	Andrási Imre ügyvezető igazgató
9-10. napirendi pontnál:	Lits László ügyvezető igazgató
10. napirendi pontnál:	Nagy-Kéri Szabolcs r. alezredes, kapitányságvezető helyettes
12. napirendi pontnál:	Horváth Erika igazgató Hicsó György kancellár
13. napirendi pontnál:	Péntek Ágnes igazgató
14. napirendi pontnál:	Fodor György, a Szolnoki Gyermek és Ifjúsági Közalapítvány kuratóriumi
16. napirendi pontnál:	Csatári István vezérigazgató

Érdeklődő állampolgárok száma: 10 fő

A jegyzőkönyvet vezette: Vincze Erzsébet osztályvezető
A jegyzőkönyvet hangfelvétel alapján összeállították a Szervezési Osztály munkatársai.

Györfi Mihály polgármester: Köszöntötte a képviselőket, az ülésteremben jelenlévő érdeklődőket, meghívottakat. Külön köszöntötte Tóth Somát, a Szolnok Városi Diákok Tanácsa elnökét, Rusai Ramirát, a Szolnok Városi Diákok Tanácsa alelnökét és Horváth Attilát, a Varga Katalin Gimnázium tanulóját.

Megállapította, hogy a jelenléti ív tanúsága szerint jelen van 16 fő képviselő. A Közgyűlés határozatképes. Távolmaradását bejelentette: Dr. Sámson László képviselő. Megnyitotta az ülést.

Ismertette, hogy a nyílt és zárt ülés napirendjeiről szóló határozati javaslatok az ülés előtt kiosztásra kerültek.

Kérdés, hozzászólás a nyílt napirendi pontokkal kapcsolatban nem hangzott el.

Györfi Mihály polgármester: szavazást rendelt el és megállapította, hogy Szolnok Megyei Jogú Város Közgyűlése – határozathozatalkor jelenlévő képviselők száma 16 fő – 16 igen szavazattal, ellenszavazat és tartózkodás nélkül meghozta a következő határozatot:

Szolnok Megyei Jogú Város Önkormányzata Közgyűlésének 222/2024. (X.31.) határozata a 2024. október 31-ei munkaterv szerinti közgyűlés nyílt ülés napirendjeinek jóváhagyásáról

Szolnok Megyei Jogú Város Közgyűlése Szolnok Megyei Jogú Város Önkormányzata Szervezeti és Működési Szabályzatáról szóló 7/2014. (II.28.) önkormányzati rendelet 10. § (3), 11. § (3) és a 15. § (2) bekezdés e.) pontja alapján a **2024. október 31-ei** munkaterv szerinti **nyílt** ülésének napirendjeit, azok sorrendjét az alábbiak szerint hagyja jóvá:

Személyi kérdések és kapcsolódó előterjesztések:

1. Határozati javaslat a titkos szavazás lebonyolításában közreműködő szavazatszámláló bizottság elnökének, tagjainak megválasztásáról
Előadó: Györfi Mihály polgármester

2. Határozati javaslat Szolnok Megyei Jogú Város alpolgármesterének megválasztásáról
Előadó: Györfi Mihály polgármester

3. Előterjesztés Dr. Füle István alpolgármester illetményének, költségtérítésének megállapítására
Előadó: Györfi Mihály polgármester

4. Előterjesztés tanácsnokok kijelölésének módosítására
Előadó: Györfi Mihály polgármester

5. Előterjesztés bizottságok elnökeinek, alelnökeinek és tagjainak megválasztásáról szóló 209/2024 (X.10.) határozat módosítására
Előadó: Györfi Mihály polgármester

6. Előterjesztés az önkormányzati képviselőknek, a bizottsági elnököknek és tagoknak járó tiszteletdíjról szóló önkormányzati rendelet módosítására
Előadó: Györfi Mihály polgármester

Költségvetést érintő előterjesztések:

7. Előterjesztés Szolnok Megyei Jogú Város Önkormányzatának 2024. évi költségvetéséről szóló 3/2024. (II.29.) önkormányzati rendelet módosítására
Előadó: Györfi Mihály polgármester

8. Előterjesztés Szolnok Megyei Jogú Város Önkormányzata 2025. évi költségvetésének likviditását biztosító folyószámlahitel igénybevételére
Előadó: Györfi Mihály polgármester

Városüzemeltetéshez kapcsolódó előterjesztések:

9. Előterjesztés egyes városüzemeltetési és vagyonműködtetési feladatokkal kapcsolatos intézkedésekre
Előadó: Györfi Mihály polgármester

10. Előterjesztés Szolnok város közbiztonságának növelését szolgáló térfigyelő kamerarendszer fejlesztésére és új csomópont kialakítására
Előadó: Györfi Mihály polgármester és Szabó Zoltán osztályvezető

Humán területhez kapcsolódó előterjesztések:

11. Előterjesztés az önkormányzati tulajdonban lévő lakások bérletéről és elidegenítéséről szóló 12/2023. (V.26.) önkormányzati rendelet módosítására
Előadó: Györfi Mihály polgármester

12. Előterjesztés gyermekétkeztetési feladatok ellátásával kapcsolatos intézkedések megtételére
Előadó: Györfi Mihály polgármester

13. Előterjesztés Szolnok Megyei Jogú Város Önkormányzat Egészségügyi és Bölcsődei Igazgatósága Alapító Okiratának módosítására
Előadó: Györfi Mihály polgármester

14. Előterjesztés alapítványok támogatására
Előadó: Györfi Mihály polgármester

15. Előterjesztés a Szolnoki Kistérség Többcélú Társulása Társulási Megállapodásának módosítására
Előadó: Györfi Mihály polgármester

Fejlesztéshez kapcsolódó előterjesztés
16. Előterjesztés a "Gyermekjóléti alapszolgáltatások humán fejlesztése Szolnok térségében" tárgyú pályázat benyújtására
Előadó: Györfi Mihály polgármester

Jelentés, tájékoztató:
17. Előterjesztés a lejárt határidejű közgyűlési határozatok végrehajtására
Előadók: Györfi Mihály polgármester
Dr. Sebestyén Ildikó címzetes főjegyző

18. Tájékoztató a két ülés között tett fontosabb intézkedésekről, tárgyalásokról
Előadó: Györfi Mihály polgármester

Értesülnek: Györfi Mihály polgármester
Dr. Sebestyén Ildikó címzetes főjegyző
Dr. Versitz Éva aljegyző
Polgármesteri Hivatal igazgatói
Képviselők helyben

Kérdés, hozzászólás a zárt napirendi ponttal kapcsolatban nem hangzott el.

Györfi Mihály polgármester: szavazást rendelt el és megállapította, hogy Szolnok Megyei Jogú Város Közgyűlése – határozathozatalkor jelenlévő képviselők száma 16 fő – 16 igen szavazattal, ellenszavazat és tartózkodás nélkül meghozta a következő határozatot:

Szolnok Megyei Jogú Város Önkormányzata Közgyűlésének 223/2024. (X.31.) határozata a 2024. október 31-ei munkaterv szerinti közgyűlés zárt ülés napirendjének jóváhagyásáról

Szolnok Megyei Jogú Város Közgyűlése a Magyarország helyi önkormányzatairól szóló 2011. évi CLXXXIX. törvény 46. § (2) bekezdés c.) pontja, valamint a Szolnok Megyei Jogú Város Önkormányzata Szervezeti és Működési Szabályzatáról szóló 7/2014. (II.28.) önkormányzati rendelet 11. § (3) bekezdése alapján, a **2024. október 31-ei** munkaterv szerinti **zárt** ülés napirendjét az alábbiak szerint hagyja jóvá:

Városüzemeltetéshez kapcsolódó előterjesztés:
Előterjesztés az MVM OTSZ Zrt. által elvégzendő beruházásokkal kapcsolatos döntésekre
Előadó: Györfi Mihály polgármester
[1]Az előterjesztés zárt ülésen történő tárgyalásának indoka: A Magyarország helyi önkormányzatairól szóló 2011. évi CLXXXIX. törvény 46. § (2) bekezdés c.) pontja alapján

Értesülnek: Györfi Mihály polgármester
Dr. Sebestyén Ildikó címzetes főjegyző
Dr. Versitz Éva aljegyző
Polgármesteri Hivatal igazgatói
Képviselők helyben

Képviselő-csoportok vezetői, illetve a képviselő-csoportba nem tartozó képviselői kérdések:

Töreki András képviselő: A 2024. október 10-ei alakuló ülést követően máris látogatást tett Györfi Mihály polgármesternél Gyurcsány Ferenc, a Demokratikus Koalíció elnöke, aki a polgármester kampányának talán az egyik legnagyobb támogatója volt. Arról, hogy mit tett Gyurcsány Ferenc a Városháza épületében mindössze egy facebook bejegyzésben olvashattak, nincs szemtanú sem bizonyíték. Sokat elárul mindenki számára, hogy nagyon gyorsan jelent meg a Városházán Gyurcsány Ferenc, amelyről viharos gyorsasággal meg is jelentetett egy facebook posztot, amelyen az látható, hogy a Városháza erkélyén tárgyalnak. Kérdése, hogy a kampány támogatásáért cserébe mit kért a polgármestertől Gyurcsány Ferenc? Ez érinti-e Szolnok városát, Szolnok lakosait, esetleg a Polgármesteri Hivatalt? Kérte, hogy magyarázza el Szolnok város lakóinak és a Közgyűlésnek, hogy kell értelmezni Gyurcsány Ferenc részéről azt a facebook bejegyzést, hogy „visszavették Szolnok városát". További kérdése, hogy felrótta-e Gyurcsány Ferenc a polgármesternek miután nagymértékben támogatta a kampányát, hogy a Tisza pártosok kertjében ünnepelt a választások után? Idézte Györfi Mihály szavait: „minden tiszát szeret, legyen az akár cigicsempész vagy pénzmosó". Kérte, hogy a kérdés minden részére válaszoljon a polgármester.

Györfi Mihály polgármester: Megköszönte a kérdést. Látható, hogy rendkívül érdekes, ha egy 3-8%-ra mért baloldali párt elnöke Szolnokra látogat. Majd az elkövetkezendő hetekben, hónapokban meg fogják ismerni a képviselők a munkáját. Kiemelte, hogy ő Györfi Mihály és nem Gyurcsány Ferenc. Azt, hogy miket posztol ki a facebookra Gyurcsány Ferenc, azt tőle kell megkérdezni. Úgy gondolja, hogy elgépelte a bejegyzést, hiszen a Demokratikus Koalíció soha nem vezette a várost. A Magyar Szocialista Párt megyei elnökeként bejelentette, hogy soha nem volt szó arról, hogy másik pártnak lenne a tagja. Előszeretettel „dékázzák" le az ellenzéki oldalakon. Természetesen a Demokratikus Koalíciónak és a Magyar Szocialista Pártnak, illetve a Fidesz támogatóknak is sokat köszönhet a polgármesterré választása kapcsán. A „tiszás" ügyben válaszként elmondta, hogy nem emlékszik arra, hogy elhangzott volna, hogy valaki cigicsempész, vagy adócsaló. Megjegyezte, hogy van elég fideszes adócsaló is az országban, akiket megemlíthetnének. Azt nem szabad elfelejteni, hogy a Tisza Pártnak vannak

[1]A képviselő-testület zárt ülést rendelhet el a vagyonával való rendelkezés esetén, továbbá az általa kiírt pályázat feltételeinek meghatározásakor, a pályázat tárgyalásakor, ha a nyilvános tárgyalás az önkormányzat vagy más érintett üzleti érdekét sértené.

szavazói, akiknek a támogatásával önkormányzati képviselőket választottak meg, köztük őket is. Valóban volt egy említett ülés, ahol a régióból összeültek a Tisza Pártosok és megünnepelték a győzelmüket. Megjegyezte, hogy neki nem volt ünnepelni valója, mivel nem „tiszás" és nem is tervezi, hogy a Tisza Pártnak legyen a tagja. Bal oldali emberként szeretné tisztességgel vezetni Szolnok. Kérte, hogy az elkövetkezendőkben a munkája alapján ítéljék meg és ne a facebook posztokból.

Töreki András képviselő: Elég érdekesnek tartja a választ az elmúlt hónapok eseményeinek tükrében. A polgármester azt nyilatkozta a sajtóban, hogy a Tisza Párt képviselőjét azért tartóztatták le, mert ő „tiszás". Így aposztrófálta azt a letartóztatást. Megköszönte a választ.

Györfi Mihály polgármester: Kérte, hogy közvetlenül Magyar Pétertől érdeklődjenek arról, hogy mi a véleménye az említett esettel kapcsolatban.

Rehó János képviselő: A KDNP számára a nemzeti értékek és a magyarság tisztelete alapvető fontosságú. Szolnokon azt tapasztalják, hogy a baloldali politikusok között nem mindig van meg ez az elkötelezettség. A fő támogatója, Gyurcsány Ferenc 2004-es, sokak számára fájó népszavazási kampánya is erre mutatott. Értetlenül állnak az előtt, hogy a román hadsereg napján román küldöttséget fogadott a polgármester, melyről a közösségi oldalán is megemlékezett. Mint egykori történelemtanár, bizonyára Györfi Mihály is tudja mit jelent az a nap. A magyar katonák tízezreinek életét, a magyar hadsereg kiűzését a szülőföldjéről. Az akkor román katonai vezetők „betörő hordának" nevezték a magyarokat. A beszennyezett városokat felszabadítónak állították be önmagukat. Természetesen a katonasírok tisztelete nemzetközi szinten fontos és nem kifogásolható az, ha valaki fejet hajt más nemzetek katonáinak emléke előtt. Látható, hogy a magyar sírok tekintetében Románia másképp áll az egész helyzethez, rendszeresen megalázzák, meggyalázzák azokat. A KDNP mindig is kiállt a nemzeti értékek mellett és úgy vélik, hogy a főhajtás helyén való, de nem a magyarok kiűzésének emléknapján. Fontos a bérkés egymásmellett élés, de nem egyenlő a nemzeti emlékezet sárbatiprásával. Kérdése, hogy miért tartotta fontosnak a polgármester, hogy azon a napon ünnepeljen a Román Nagykövetség munkatársaival? Miért nem tiszteli annak a 72.000 elhunyt magyarnak és az elnyomásba taszított 1,5 millió szenvedését?

Györfi Mihály polgármester: Volt történelemtanárként említette 1848. március 5-ét, illetve a Díszteremben látható Szolnoki csatát ábrázoló képet, amelyen a rengeteg vörössipkás katona látható. A legdicsőbb katonai alakulat a 9-ik kassai honvéd-zászlóalj magyar és szlovák eredetű alakulat volt. A magyar szabadságért rengeteg román adta az életét, ugyanis 1848 nyarán feltöltötték bihari és szilágyság megyei román katonákkal a 9. honvéd-zászlóaljat, majd 1848 telén annyi román nemzetiségű délvidéki katonát soroztak be, hogy már román káplánt kellett kinevezni a zászlóalj lelkészévé. Az összes dicső csatát, köztük Szolnok felszabadítását, Szolnokon román nemzetiségű katonák dicsőséges haditetteivel érték el. Ez az egyik történelmi tény. A másik 1914 és 1918 között az első világháború katonai áldozatai. Szolnokon Fejér Andor volt alpolgármester is többször volt katonai síremlékek koszorúzásán az I. világháborús emlékműnél. Természetesen, ha december 1-jén érkezett volna a román küldöttség, akkor Rehó János képviselővel egyetértve, együttérezve nem vett volna részt semmilyen eseményen.
Október 25-én az I. világháborús emlékmű koszorúzásával kapcsolatban tudni kell, hogy Románia 1918. november 10-én pontosan amiatt lépett be a háborúba, hiszen tudták, hogy másnap fegyverszünetet kötnek az Antanthatalmak, hogy hadat tudjon üzenni Magyarországnak. Együttérez mindenkivel. Megjegyezte, hogy Erdélyben kutatta 2004-2005-ben a 88. honvéd-zászlóaljnak a történetét. Tudja azt, hogy milyen egy olyan városba érkezni, ahol megítélt magyarként úgy néznek rá, mint a véres ingre. Véleménye szerint soha nem

szabad elfelejteni, hogy a magyarság fennmaradása a magyar népen múlik. Azt tanította, hogy 1900-ban Koszovó fele szerb, fele albán volt, 1990-ben 90%-a albán és 10%-a szerb. Nagyon sajnálja, ami a magyarsággal történik. Úgy véli, hogy a magyar nemzetnek és a kormányának kell rengeteget tennie ahhoz, hogy megmaradjanak a helyi közösségek. Kérte Rehó Jánost, hogy azokhoz az temetőkhöz, amiket említett és a Román Állam és a románok valóban nem tisztelnek, szervezzenek meg egy koszorúzást. Reméli, hogy a képviselővel együtt részt tud venni az erdélyi áldozatok koszorúzásán. Nem ért egyet azzal, ami történt az elmúlt 100 évben és azzal sem, hogy egy békediktátumot kényszerítettek Magyarországra. Szolnok polgármestereként vannak olyan feladatok, amikor a diplomáciából nem tud kiugrani. Kikérte azonban azt, hogy megünnepelték az október 25-ét. Utólagos engedelemmel megmutatta a román küldöttségnek, hogy székely zászló is van a teremben. Nem ítélték meg ellenségesen. A kétoldalú kapcsolatokat szeretné erősíteni, Nagybánya testvérvárossal felvenni a kapcsolatot és valódi interregionláis együttműködésben megerősíteni a két országon belüli kapcsolatokat. Reméli, hogy Szolnoknak ez hasznára válik és közvetlenül brüsszeli forrásokat tudnak hozni. Tájékoztatásul elmondta, hogy Magyarországnak lehetősége van arra, hogy különböző nemzeti városok együttműködésével közvetlen uniós forrásokat hozzon. Ehhez kiváló kapcsolatot ad Nagybánya, Bielsko-biala és Szolnok. Ha ez a három város össze tud fogni, akkor közvetlen uniós forrásokat hoznak a városnak.

Rehó János képviselő: Lehet, hogy a polgármester nem jól értelmezte a kérdést, vagy esetleg nem figyelt a véleményére olyan szempontból, hogy nem a megemlékezéssel van baj. Példaként említette november 2-át, a Halottak Napját. Meg lehet emlékezni, sőt tiszteletben kell tartani minden elhunyt lelket, de nem azon a napon, amikor „minket magyarokat megaláztak". Emlékei szerint december 1-jén a polgármester párttársai régebben ünnepeltek is. Erdélyiként nagyon jól tudja, hogy milyen nehéz körülmények között kell magyarnak lenni még a mai napon is.

Tóth Áron képviselő: Bizonyára mindenki tapasztalta, hogy a tegnapi nap folyamán penetráns bűz árasztotta el Szolnok belvárosát, amely gyakorlatilag mindenhol érzékelhető volt. Kérte a polgármestert, hogy nyilatkozzon arról, hogy mi lehet annak a forrása. Kérdését az indokolja, hogy elejét vegyék annak, hogy a közösségi médián vad találkozások induljanak el.

Ügyrendi hozzászólás:

Fejér Andor képviselő: Személyes érintettsége okán reagálni kívánt. Senki nem vonja kétségbe a polgármester történelmi felkészültségét, illetve az évszázados magyarság-románság viszonyaiban fennálló pozitívumokat és negatívumokat. Azt gondolja, hogy 1848-at a román hadsereg napjának megemlékezésével nem szabad összekeverni. Konkrétan azt posztolta Györfi Mihály, hogy a Román Nagykövetség katonai attasse-jával és konzuljával megemlékeztek a román hadsereg napjáról. Egyetért azzal, hogy a diplomáciának meg vannak a maga szabályai és ha egy nagykövetség részéről megkeresés történik, ugyan úgy mint az előző években történtek, akkor soha nem első vezetőként vettek részt, hanem szerényen odaálltak és tiszteletben tartották más nemzetek érzelmeit, de soha nem értettek együtt velük. Ez egy nagyon érzékeny pont a nemzet életében. A román hadsereg napja október 25., Észak-Erdély visszafoglalásának a napja. Ezt ünneplik. Természetesen Szolnok város napja alkalmából számos koszorúzáson vettek részt és 12 nemzet ősi halottjainak az emlékére koszorút helyeznek el a felállított emlékműnél, de az nem összekeverendő. Bármennyire is úgy gondolja a polgármester, hogy ennek a felkérésnek eleget kellett tenni, az ahogyan arról megnyilatkozott az nem volt helyénvaló és ha ezt a polgármester is elismeri, akkor lezárhatják ezt a témát.

Györfi Mihály polgármester: Nem szerette volna megbántani senkinek az érzéseit. Egyértelműen diplomáciai kapcsolatfelvételnek tekintette, nem pedig az október 25. megünneplésének. Őszintén nem tudta, hogy október 25-e a román hadsereg napja. Történelmi kérdéseket vethet fel, hiszen a románok Észak-Erdély visszafoglalásának tekintik, számára pedig kérdés, hogy az első világháború végén több százezer magyar miért érezte azt, hogy leteszi a fegyvert az Antanthatalmak előtt, köztük a románok előtt. Ez már csak történelmi vita. Elismeri Rehó János képviselő kérdésének jogosságát. Legközelebb egyeztetnek egy-egy ilyen eseményen való részvételről.

dr. Sebestyén Ildikó címzetes főjegyző: Tóth Áron képviselő kérdésére válaszában elmondta, hogy egyeztetni fognak a Tiszamenti Regionális Vízművek Zrt.-vel, hogy mi volt ennek az oka. A városban már több alkalommal fordult elő ilyen. Tót Áron képviselőt 15 napon belül írásban fogják tájékoztatni ez ügyben.

Napirendi pontok tárgyalása:

1. napirendi pont:
Határozati javaslat a titkos szavazás lebonyolításában közreműködő szavazatszámláló bizottság elnökének, tagjainak megválasztásáról
Előadó: Györfi Mihály polgármester

Györfi Mihály polgármester: Ismertette, hogy törvényi kötelezettségnek tesznek eleget. Az előzetes egyeztetések alapján a mai napon alpolgármester választásra kerül sor, melyhez a titkos szavazás lebonyolítására szükséges szavazatszámláló bizottságot kell választani. Javasolja a szavazatszámláló bizottság elnökének Tóth Áron képviselőt, a bizottság tagjainak Borda Zoltán és Töreki András képviselőket. A velük történt előzetes egyeztetés alapján megválasztásuk esetén a megbízatást vállalják.

Kérdés, hozzászólás az előterjesztéssel kapcsolatban nem hangzott el.

Györfi Mihály polgármester: Szavazást rendelt el és megállapította, hogy Szolnok Megyei Jogú Város Közgyűlése – határozathozatalkor jelenlévő képviselők száma 16 fő – 16 igen szavazattal, ellenszavazat és tartózkodás nélkül meghozta a következő határozatot:

Szolnok Megyei Jogú Város Önkormányzata Közgyűlésének 224/2024. (X.31.) határozata a titkos szavazás lebonyolításában közreműködő szavazatszámláló bizottság elnökének, tagjainak megválasztásáról

Szolnok Megyei Jogú Város Közgyűlése a Magyarország helyi önkormányzatairól szóló 2011. évi CLXXXIX. törvény 74. § (1) bekezdése alapján a következő határozatot hozza:

1. Szolnok Megyei Jogú Város Közgyűlése alpolgármester megválasztásának lebonyolítására a szavazatszámláló bizottság

elnökének: **Tóth Áron**
tagjainak: **Borda Zoltán**
Töreki András
képviselőket megválasztotta.

2. A bizottság tevékenysége az alpolgármester 2024. október 31-ei választásával összefüggő feladatok ellátására terjed ki.

3. Szolnok Megyei Jogú Város Közgyűlése 2024. október 31. napjától a titkos szavazás lebonyolításában közreműködő szavazatszámláló bizottság elnökének, tagjainak megválasztásáról szóló 88/2022. (IV.28.) határozatot és 2024. november 1. napjától jelen határozatot hatályon kívül helyezi.

Értesülnek: Györfi Mihály polgármester
Dr. Sebestyén Ildikó címzetes főjegyző
Dr. Versitz Éva aljegyző
Polgármesteri Hivatal Igazgatói

2. napirendi pont:
Határozati javaslat Szolnok Megyei Jogú Város alpolgármesterének megválasztásról
Előadó: Györfi Mihály polgármester

Györfi Mihály polgármester: 1 fő alpolgármester megválasztására tett javaslatot, aki a képviselő-testület tagja, Dr. Füle István, aki főállásban, foglalkoztatási jogviszonyban fogja ellátni az alpolgármesteri feladatokat.

Kérdések:

Fejér Andor képviselő: Kérte, hogy Dr. Füle István egy rövid bemutatkozást tegyen a képzettségét, szakmai és politikai életútját, kompetenciáit illetően a Közgyűlés, a szolnokiak előtt, hogy milyen motivációval szeretné a következő 5 évet végig vinni.

Dr. Füle István képviselő: Kereskedelmi és közgazdasági technikumban érettségizett, majd a Közgazdasági Egyetemre került tanár szakosként, amit 1975-ben fejezett be. Már 1974-ben elkezdett dolgozni a Kilián György Repülő Műszaki Főiskolán és körülbelül 8 év után átkerült az Oktatási Igazgatóságra. 1986-ban kikerült Moszkvába, ahol 3 évet töltött aspirantúrán, aminek a végén kandidátusi tudományos fokozatot szerzett. 1990-ben újságíróként dolgozott a Néplapnál a gazdaságpolitikai rovatnál, majd a Szolnoki Főiskolára került. Először a kereskedelmi és vendéglátóipari főiskola tagozatára, majd egy év múlva a külkereskedelmi főiskola szolnoki tagozatára. 1993-ban egyesült a két tagozat és önálló főiskolaként működött tovább. 1994-ben az akkori miniszterelnök javaslatára főiskolai tanári kinevezést kapott. A Főiskolán különböző beosztásokat töltött be, mint tanszékvezető, főigazgató helyettes. Ez az időszak 2006-ig tartott, amikor a Főiskola rektorhelyettese lett. 2011-ben nyugdíjba vonulását követően továbbra is tanított a Főiskolán szerződéssel, majd óraadóként. 2016 környékén szakadt meg a kapcsolata a Főiskolával. OKJ-s tanfolyamokat szervező intézményben (LIA) dolgozott körülbelül 2 évig, majd annak megszűnése után a Perfekt Zrt.-nél tanított 2024. szeptemberéig. Közben természetesen 1990-ben elindult egyfajta politikai karrierje is, amikor listáról bekerülve a Szolnoki Közgyűlés tagja lett. 1994-ben országgyűlési képviselő lett, amely 3 cikluson keresztül tartott. 2002-2006 között

az országgyűlés jegyzőjeként is tevékenykedett. 1998-2002 között a Parlamenttel párhuzamosan önkormányzati képviselő is volt. 2006-2010 között önkormányzati képviselő volt, majd szünet következett. 2019-ben ismét önkormányzati képviselő lett és gyakorlatilag a Pénzügyi, Költségvetési és Közbeszerzési Bizottság elnökeként tevékenykedett eddig. Elmondta, hogy második házasságában él több mint 30 éve és négy gyermek, 3 lány és egy fiú édesapja.

Fejér Andor képviselő: A politikai életútjának ismertetésében némi hiányérzete van, hogy honnan hová és mikor jutott el. Nyilván akkor ezt nem tartja fontosnak. A motivációk sem hangzottak el, de ha ennyit szeretett volna elmondani azt is elfogadja.

Töreki András képviselő: Szintén hiányérzete van a politikai vonal alakulását illetően. Tudomása szerint MSZP, Momentum és most a Demokratikus Koalícióhoz tartozik Dr. Füle István. Visszautalva a napirend előtti felvetésére kérdése, hogy talán ez volt Gyurcsány Ferenc kérése, hogy DK-s alpolgármestere legyen Szolnoknak?

Györfi Mihály polgármester: Válasza nem, nem is fog tőle kérni se Szalay Ferenc, se Gyurcsány Ferenc. Majd meg fogják tanulni, hogy ő Györfi Mihály és nem Gyurcsány Ferenc és nem társai. 2022-ben az Agórában egy rendezvényen kérdezte tőle Dr. Füle István képviselő, hogy „készen állsz?" Akkor nem azt kérdezte vissza, hogy mire, hanem azt a választ adta, hogy igen. Megjegyezte, hogy a város volt alpolgármestere, Miskolczi László is jelen van az ülésen, akit 2022 áprilisában hívtak vissza tisztségéből. Ha Szalay Ferenc jelenlétében megcsörren egy telefon és azt látja, hogy DK-s politikus hívja, akkor nem kell azt feltételeznie, hogy a Fidesz frakciót Gyurcsány Ferenc irányítja, de még ezt sem tartja lehetetlennek. Most vagy a szakmai résszel vagy a politikaival van problémájuk. Úgy gondolja eljön az az idő, amikor a Fideszt cikinek fogják érezni és esetlegesen más pártokba fognak átlépni. Felteszik majd nekik ezeket a kérdéseket, hogy milyen politikai életútjuk volt etekintetben. Eleve az október 10-ei alakuló ülésen arról beszélt, hogy szívvel szeretnék vezetni a várost. Dr. Füle István képviselővel együtt nekik az ember a legfontosabb érték. Úgy gondolja, hogy a Főiskolának a volt rektorhelyettesével közösen és a lakossággal együtt szeretnék vezetni a várost. Véleménye szerint, ha Gyurcsány Ferencnek lett volna kérése, akkor az a következő lett volna, ahogyan Szalay Ferenc is elmondta, hogy tiszteletben tartják a választási eredményt, de tartsák tiszteletben a Fidesz frakciót is. Gyurcsány Ferencnek azt mondta, hogy szeretné, ha közös lenne a felelősségvállalás, azaz három alpolgármestere lenne a városnak. Egy a Szolnokért frakció és kettő a Fidesz-KDNP frakcióból. Jelen pillanatban egy alpolgármesterről beszélhetnek Dr. Füle István képviselő személyében.

Dr. Füle István képviselő: Valóban a motivációját illetően nem adott még választ. Teljesen egyértelmű részben a szakmai és részben a politikai előéletéből is adódik, hogy évtizedek óta tevékenykedik az önkormányzati rendszerben. Pontosan ismeri, hogyan működik a rendszer és azt is, hogy az előző ciklusban mi az, ami nem működött. Egyik fontos szempont volt, amiért vállalkozik erre a feladatra, mégpedig az, hogy ami 2004-2019 között zajlódott le az ne folytatódjon. Gyakorlatilag a Közgyűlésen belül mindenkinek az alpolgármestere szeretne lenni, illetve Szolnok lakosságát illetően is. Elsősorban természetesen azon a szakterületen szeretne tevékenykedni, amely az életújából is fakad. Az esetleges párt politikai pályafutását illetően elmondta, hogy közkeletű hiba, hiszen soha nem volt a Momentumnak tagja és nem is óhajt. A Momentum alapszabálya szerint sem lehetett volna tagja. Ez egy közkeletű félreértés. 2022-ben kilépett a DK-ból, melynek meg volt az oka. 2010-ben kilépett az MSZP-ből, amelynek szintén meg volt az oka. Nem tudott azonosulni azzal, ami ott történt. 2010 előtt az MSZP megyei elnökeként tevékenykedett 10 éven keresztül, 1992 - 2002 között. Ez sem titok.

Ilyen szempontból elég következetesnek látja a saját tevékenységét, mert minden olyan esetben, amikor úgy ítélte meg, hogy vállalhatatlan a dolog, akkor lépett.

Rehó János képviselő: Visszatetszőnek tartja, hogy a polgármester elmondja, hogy pártpolitika mentesen szeretné vezetni Szolnokot, majd a Közgyűlés alakuló ülését kötő pár órában megjent a Városházán Gyurcsány Ferenc. Neki ez visszatetsző. Kérdése Dr. Füle István képviselőhöz, hogy három cikluson keresztül országgyűlési képviselőként milyen lobbierővel tudott bírni és mivel tudta gyarapítani Szolnok városát annak idején? Erről tud-e mondani valamit bővebben?

Györfi Mihály polgármester: Ez mennyire tartozik a napirendhez? Elkezdhetnék sorolni az elmúlt 34 évből a 29 év Fidesz mit hozott meg mit vitt. Biztosan észrevette a képviselő, hogy 80.000 fős volt a város és most csak 64.000 fős. Legalább 16.000 lakos lábbal szavazott arra, hogy mi a véleménye az elmúlt 14 év kormányzásáról. Lehet ilyen kérdéseket feltenni, de nem a Közgyűlésen.

Rehó János képviselő: Megérti, de a kérdését Dr. Füle Istvánnak tette fel és tőle várna valami választ. Ha úgy gondolja, hogy nem volt fontos az az időszak, akkor elmondja, vagy azt, hogy mit hozott Szolnok városának.

Györfi Mihály polgármester: Biztosan a képviselő is ismeri az SZMSZ-t és az Mötv-t, melyek szerint nem kötelező válaszolni, de ha Dr. Füle István szeretne válaszolni, azt is megteheti.

Dr. Füle István képviselő: Nem pontosan értette, de ha jól gondolja arról van szó, hogy 1994-2006 között mit tett vagy nem tett Szolnok javára országgyűlési képviselőként. Ez a kérdés nem először merül fel, korábban Fejér Andor képviselő is kérdezett hasonlókat. Akkor is elmondta, hogy a döntéshozatali rendszerük olyan volt, hogy a megyéből 13-an voltak országgyűlési képviselők és az adott megye kapott egy keretet és demokratikus alapon közösen alakították ki, hogy milyen fejlesztéseket támogatnak a megyében. Nem egyszemélyi döntés alapján. Értelemszerűen így az ő és mások véleménye is benne volt a döntésekben. Ennek kapcsán a kórház, az utak fejlesztéséről is be tudnak számolni. Konkrétan a Szolnoki SZC Jendrassik György Gépipari Technikum fejlesztését említette. Neki sikerült kiharcolnia azt, hogy tartaléknak kerüljön be a középiskola fejlesztése és mivel visszalépők mindig vannak, így megvalósulhatott az iskola fejlesztése. A 12 év alatt a megyei képviselők közösen döntöttek mindenféle fejlesztésről, Szolnok város fejlesztési javaslatairól is.

Fejér Andor képviselő: Nem problémát lát a politikai útjában mindössze arra kívánta felhívni a figyelmet, hogy két kérdésére nem kapott választ és ha elegendőnek tartja alpolgármester jelöltként amit elmondott, akkor az is elfogadja. Nem tett észrevételt semmilyen politikai életútjára. Tiszteletben tartja a napirend témáját, ezért nem reagál arra, amit elmondott Dr. Füle István a demokratikus módon történő döntések kialakításával kapcsolatosan. Annak függvényében, hogy melyik oldalon ülnek egy picit másképpen néz ez ki. Egy alkalommal majd szívesen elmondja az egész folyamatot, hogy hol mikor és ki döntött az adott forrásokról a fejlesztésekhez.

Györfi Mihály polgármester: Felkérte Tóth Áront, a szavazatszámláló bizottság elnökét, szíveskedjen a szavazás módját ismertetni.

Tóth Áron, a szavazatszámláló bizottság elnöke ismertette a szavazás menetét:
„Érvényesen szavazni kizárólag a szavazólapon szereplő jelöltre lehet az igen, nem, tartózkodom szavazatok melletti körök egyikébe elhelyezett egymást metsző két vonallal.
Érvénytelen a szavazat,
- ha nem a hivatalos szavazólapon kerül leadásra,
- ha valamennyi körből hiányzik az egymást metsző két vonal,
- ha ceruzával töltötték ki a szavazólapot,
- ha egynél több körben szerepel az egymást metsző két vonal."

Györfi Mihály polgármester: Megkérte a képviselőket, hogy fáradjanak le a földszinti tanácskozóterembe, ahol a titkos szavazás feltételei biztosítottak és ott megkapják a szavazólapokat és leadhatják szavazataikat. Kérte a szavazatszámláló bizottság tagjait, hogy a szavazást követően számolják össze a szavazatokat és készítsék el a törvényben előírt jegyzőkönyvet. *(a jegyzőkönyv 1. sz. melléklete)*

A titkos szavazás idejére szünetet rendelt el.

Györfi Mihály polgármester: Felkérte a szavazatszámláló bizottság elnökét, szíveskedjék a szavazás eredményét ismertetni.

Tóth Áron, a szavazat számláló bizottság elnöke: Ismertette, hogy „Szolnok Megyei Jogú Város Közgyűlése tagjainak megválasztott létszáma 17 fő. Az alpolgármesteri választáshoz szükséges igen szavazatok száma 9 db. A szavazatszámláló bizottság Dr. Füle István alpolgármesteri jelöltre leadott szavazatok alapján megállapítja, hogy az urnában található szavazólapok száma 16 db, ebből érvényes 16 db, érvénytelen 0 db. **Az igen szavazatok száma 10 db, a nem szavazatok száma 6 db, tartózkodások száma 0 db.** A szavazatszámláló bizottság a leadott szavazatok alapján megállapítja, hogy Szolnok Megyei Jogú Város Közgyűlése határozatot hozott arról, hogy Dr. Füle Istvánt főállásban, foglalkoztatási jogviszonyban alpolgármesterré megválasztja, melyhez gratulált a saját és a bizottság nevében.

Szolnok Megyei Jogú Város Önkormányzata Közgyűlésének 225/2024. (X.31.) határozata Szolnok Megyei Jogú Város alpolgármesterének megválasztásáról

Szolnok Megyei Jogú Város Közgyűlése a Magyarország helyi önkormányzatairól szóló 2011. évi CLXXXIX. törvény 74. § (1) bekezdésében biztosított jogkörében főállásban, foglalkoztatási jogviszonyban **Dr. Füle Istvánt** alpolgármesternek megválasztja.

Értesülnek: Györfi Mihály polgármester
megválasztott alpolgármester
Dr. Sebestyén Ildikó címzetes főjegyző
Dr. Versitz Éva aljegyző
Polgármesteri Hivatal Igazgatói

Györfi Mihály polgármester: Dr. Füle István alpolgármesternek gratulált, eredményes munkát és sok sikert kívánt az ellátandó feladatokhoz. Bejelentette, hogy az általános helyettese Dr. Füle István alpolgármester.
Kérte a jelenlévőket, hogy az esküttétel idejére szíveskedjenek felállni. Továbbá kérte az alpolgármestert, hogy az eskü szövegét mondja utána, majd az esküokmányt írja alá. *(jegyzőkönyv 2. sz. melléklete).*

3. napirendi pont:
Előterjesztés Dr. Füle István alpolgármester illetményének, költségtérítésének megállapítására
Előadó: Györfi Mihály polgármester

Györfi Mihály polgármester: Dr. Füle István alpolgármester illetményének és költségtérítésének megállapításáról szól az előterjesztés.

Kérdés, hozzászólás az előterjesztéssel kapcsolatban nem hangzott el.

Dr. Füle István alpolgármester bejelentette személyes érintettségét, nem kíván a döntéshozatalban részt venni.

Dr. Füle István alpolgármester illetményének, költségtérítésének megállapításáról szóló határozati javaslat döntéshozatalából való kizárásáról

Györfi Mihály polgármester: Szavazást rendelt el és megállapította, hogy Szolnok Megyei Jogú Város Közgyűlése – határozathozatalkor jelenlévő képviselők száma 16 fő – 15 igen szavazattal, ellenszavazat és tartózkodás nélkül meghozta a következő határozatot:

Szolnok Megyei Jogú Város Önkormányzata Közgyűlésének 226/2024. (X.31.) határozata Dr. Füle István alpolgármester döntéshozatalból történő kizárásáról

Szolnok Megyei Jogú Város Közgyűlése a Magyarország helyi önkormányzatairól szóló 2011. évi CLXXXIX. törvény 49. § (1) bekezdése alapján kizárja Dr. Füle István alpolgármestert illetményének, költségtérítésének megállapítására vonatkozó döntéshozatalból.

Értesülnek: Györfi Mihály polgármester
Dr. Füle István alpolgármester
Dr. Sebestyén Ildikó címzetes főjegyző
Dr. Versitz Éva aljegyző
Polgármesteri Hivatal igazgatói

Györfi Mihály polgármester: Szavazást rendelt el és megállapította, hogy Szolnok Megyei Jogú Város Közgyűlése – határozathozatalkor jelenlévő képviselők száma 15 fő – 15 igen szavazattal, ellenszavazat és tartózkodás nélkül meghozta a következő határozatot:

Szolnok Megyei Jogú Város Önkormányzata Közgyűlésének 227/2024. (X. 31.) határozata Dr. Füle István alpolgármester illetményének, költségtérítésének megállapításáról

Szolnok Megyei Jogú Város Közgyűlése Magyarország helyi önkormányzatairól szóló 2011. évi CLXXXIX. törvény 74-75. §-ai, 79. § (2) bekezdése, 80. § (1), (3) bekezdései, valamint a közszolgálati tisztviselőkről szóló 2011. évi CXCIX. törvény 131. § (1) bekezdése alapján az alábbi határozatot hozza:

Szolnok Megyei Jogú Város Közgyűlése **Dr. Füle István** - tisztségét foglalkoztatási jogviszonyban, főállásban ellátó - alpolgármester havi illetményét **2024. október 31. napjától** a polgármesteri illetmény 75 %-ában, bruttó 975.000 Ft-ban, költségtérítését illetménye 15%-ának megfelelő összegben 146.250 Ft-ban állapítja meg.
Idegennyelv-tudási pótlék mértékét: középfokú (szóbeli és írásbeli) orosz nyelvvizsga tekintetében az illetményalap 60%-ában, 23.190 Ft-ban, alapfokú német nyelvvizsga tekintetében az illetményalap 15 %-ában, 5.798 Ft-ban állapítja meg.

Értesülnek: Györfi Mihály polgármester
Dr. Füle István alpolgármester
Dr. Sebestyén Ildikó címzetes főjegyző
Dr. Versitz Éva aljegyző
Polgármesteri Hivatal Igazgatói

4. napirendi pont:
Előterjesztés tanácsnokok kijelölésének módosítására
Előadó: Györfi Mihály polgármester

Kérdés, hozzászólás az előterjesztéssel kapcsolatban nem hangzott el.

Györfi Mihály polgármester: Szavazást rendelt el és megállapította, hogy Szolnok Megyei Jogú Város Közgyűlése – határozathozatalkor jelenlévő képviselők száma 16 fő – 16 igen szavazattal, ellenszavazat és tartózkodás nélkül meghozta a következő határozatot:

Szolnok Megyei Jogú Város Önkormányzata Közgyűlésének 228/2024. (X.31.) határozata tanácsnokok megválasztásáról és feladatkörük megállapításáról

Szolnok Megyei Jogú Város Közgyűlése a Magyarország helyi önkormányzatairól szóló 2011. évi CLXXXIX. törvény 32. § (2) bekezdés e) pontja, 34.§-a és Szolnok Megyei Jogú Város Önkormányzata Szervezeti és Működési Szabályzatáról szóló 7/2014. (II.28.) önkormányzati rendelet 38.§-a alapján az alábbi határozatot hozza:

Szolnok Megyei Jogú Város Közgyűlése a tanácsnokok megválasztásáról és feladatkörük megállapításáról szóló 210/2024. (X.10.) határozatát úgy módosítja, hogy a határozat második sora és mellékletének II. pontja törlésre kerül.

Értesülnek: Györfi Mihály polgármester
Dr. Füle István alpolgármester
Dr. Sebestyén Ildikó címzetes főjegyző
Dr. Versitz Éva aljegyző
Polgármesteri Hivatal igazgatói
megválasztott tanácsnokok

5. napirendi pont:
Előterjesztés közgyűlés bizottságai tagjainak megválasztásáról szóló 209/2024 (X.10.) határozat módosítására
Előadó: Györfi Mihály polgármester

Györfi Mihály polgármester: Dr. Füle István alpolgármester két bizottságnak is tagja volt, ez indokolja a módosítást.

Kérdés, hozzászólás az előterjesztéssel kapcsolatban nem hangzott el.

Györfi Mihály polgármester: Szavazást rendelt el és megállapította, hogy Szolnok Megyei Jogú Város Közgyűlése – határozathozatalkor jelenlévő képviselők száma 16 fő – 16 igen szavazattal, ellenszavazat és tartózkodás nélkül meghozta a következő határozatot:

Szolnok Megyei Jogú Város Önkormányzata Közgyűlésének 229/2024. (X.31.) határozata bizottságok elnökeinek, alelnökeinek és tagjainak megválasztásáról szóló 209/2024. (X.10.) határozat módosításáról

Szolnok Megyei Jogú Város Közgyűlése a Magyarország helyi önkormányzatairól szóló 2011. évi CLXXXIX. törvény 58. § (2) bekezdésében biztosított jogkörében eljárva az alábbi határozatot hozza:

1. Szolnok Megyei Jogú Város Közgyűlése az Oktatási, Kulturális és Ifjúsági Bizottság tagjának *Nagy István* önkormányzati képviselőt megválasztja.

2. Szolnok Megyei Jogú Város Önkormányzata Közgyűlésének a bizottságok elnökeinek, alelnökeinek és tagjainak megválasztásáról szóló 209/2024. (X.10.) határozata 3./ pontja a következők szerint módosul:

„3./ Az Oktatási, Kulturális és Ifjúsági Bizottság

elnökének
Töreki Andrást

alelnökének
Mohi Márkot

tagjainak
Nagy István, Székács János **önkormányzati képviselőket,**
Kollár Csabát, Szabó Krisztinát és Szabó-Szálenkó Enikő Lenkét **nem önkormányzati képviselőként megválasztja.”**

3. Szolnok Megyei Jogú Város Közgyűlése a Pénzügyi, Költségvetési és Közbeszerzési Bizottság alelnökének *Borda Zoltán* önkormányzati képviselőt megválasztja.

4. Szolnok Megyei Jogú Város Önkormányzata Közgyűlésének a bizottságok elnökeinek, alelnökeinek és tagjainak megválasztásáról szóló 209/2024. (X.10.) határozata 5./ pontja a következők szerint módosul:

„5./ A Pénzügyi, Költségvetési és Közbeszerzési Bizottság
elnökének
Tóth Áront

alelnökének
Borda Zoltánt

tagjainak
Menkó Gyula, Ádám Csaba **önkormányzati képviselőket,**
Petrovay Zoltánt, Handl Gyulát és Horváth Károly Pált **nem önkormányzati képviselőként**
megválasztja."

Értesülnek: Györfi Mihály polgármester
Dr. Füle István alpolgármester
Dr. Sebestyén Ildikó címzetes főjegyző
Dr. Versitz Éva aljegyző
Polgármesteri Hivatal Igazgatói
Megválasztott bizottsági tagok

6. napirendi pont:
Előterjesztés az önkormányzati képviselőknek, a bizottsági elnököknek és tagoknak járó tiszteletdíjról szóló önkormányzati rendelet módosítására
Előadó: Györfi Mihály polgármester

Györfi Mihály polgármester: Megjegyezte, hogy előzetes egyeztetések alapján készült az előterjesztés.

Kérdés az előterjesztéssel kapcsolatban nem hangzott el.

Györfi Mihály polgármester: Ismertette, hogy az előterjesztést a mai napon véleményezte a Pénzügyi, Költségvetési és Közbeszerzési Bizottság.

Tóth Áron, a bizottság elnöke: Ismertette, hogy a bizottság egyhangú 7 igen szavazattal támogatja az előterjesztés elfogadását.

Hozzászólások:

Borda Zoltán képviselő: Ez lesz az a napirendi pont, amit most nem fog megszavazni. Szerinte mindannyiuk előtt ismert a város jelenlegi pénzügyi helyzete. Ebben a helyzetben nem tud azonosulni azzal, hogy olyan mértékű illetmény emelését hajtsanak végre, ami az amúgy is feszített költségvetést tovább feszíti. Az előterjesztésben szereplő forrás nem áll rendelkezésre alapsoron, tehát átcsoportosítást igényel. Tudomásul veszi, hogy 2020 évben volt utoljára rendezve a képviselőknek és a bizottsági tagoknak a juttatása, azóta azért az infláció jelentősen emelkedett és tisztában van azzal, hogy hozzá kell ehhez nyúlni, de azt javasolná és azzal tudna azonosulni, hogyha az emelésre januártól kerülne sor és akkor is olyan mértékben, amit a 2025. évi költségvetés megenged anélkül, hogy túl feszessé tennék a végrehajtását.

Györfi Mihály polgármester: Nem kívánja módosítani az előterjesztést. 2024. október 1-je óta rengeteget dolgozik a 17 önkormányzati képviselő, 2024. október 10. óta pedig a bizottságoknak a külső tagjai ezért, kérte, hogy aki az előterjesztéssel egyetért igen szavazattal támogassa.

Szavazást rendelt el és megállapította, hogy Szolnok Megyei Jogú Város Közgyűlése – határozathozatalkor jelenlévő képviselők száma 16 fő – 14 igen szavazattal, ellenszavazat nélkül és 2 tartózkodás mellett megalkotta a következő rendeletet:

Szolnok Megyei Jogú Város Önkormányzata Közgyűlésének 31/2024. (X. 31.) önkormányzati rendelete az önkormányzati képviselőknek, a bizottsági elnököknek és tagoknak járó tiszteletdíjról szóló 4/2022. (I.28.) önkormányzati rendelet módosításáról

[1] Szolnok Megyei Jogú Város Közgyűlése a Szolnok Megyei Jogú Városban megválasztott önkormányzati képviselőknek, a bizottsági elnököknek és tagoknak, továbbá a tanácsnokoknak járó tiszteletdíj megállapítása érdekében,
[2] a Magyarország helyi önkormányzatairól szóló 2011. évi CLXXXIX. törvény 143. § (4) bekezdés f) pontjában kapott felhatalmazás alapján, az Alaptörvény 32. cikk (2) bekezdésében meghatározott feladatkörében eljárva a következőket rendeli el:

1. §

(1) Az önkormányzati képviselőknek, a bizottsági elnököknek és tagoknak járó tiszteletdíjról szóló 4/2022. (I. 28.) önkormányzati rendelet (a továbbiakban: R.) 1. § (1) bekezdése helyébe a következő rendelkezés lép:

„(1) Az önkormányzati képviselő havi tiszteletdíja 500 000 Ft. ”

(2) A R. 1. §-a a következő (1a)–(1c) bekezdéssel egészül ki:

„(1a) Az önkormányzati képviselő havi tiszteletdíja 550 000 Ft, ha az önkormányzati képviselő Szolnok Megyei Jogú Város Közgyűlésének legalább (a továbbiakban: Közgyűlés) két bizottságában tag.

(1b) Az önkormányzati képviselő havi tiszteletdíja 650 000 Ft, ha az önkormányzati képviselő a Közgyűlés bizottságában elnöki tisztséget tölt be.

(1c) Az önkormányzati képviselő havi tiszteletdíja 800 000 Ft, ha az önkormányzati képviselőt a Közgyűlés tanácsnoknak választotta. ”

(3) A R. 1. § (2) bekezdése helyébe a következő rendelkezés lép:

„(2) A Közgyűlés bizottságában önkormányzati képviselői tisztséget be nem töltő tag havi tiszteletdíja 120 000 Ft.”

2. §

A R. 2. §-a helyébe a következő rendelkezés lép:

„2. §

(1) Az 1. § szerinti megbízatások természetbeni juttatásra nem jogosítanak.

(2) Az 1.§ szerinti megbízatások együttes betöltése esetén a magasabb összegű tiszteletdíj alkalmazandó.”

3. §

A R. 5. §-a a következő (2) bekezdéssel egészül ki:

„(2) A jelen rendelet 3.§-a szerinti megbízatás keletkezésének napja a 31/2024. (X.31.) önkormányzati rendelettel módosított
a) 1.§ (1) bekezdés tekintetében 2024. október 1.,
b) 1.§ (1a)-(1c) és (2) bekezdések tekintetében 2024. október 10.
napja. ”

4. §

Ez a rendelet 2024. október 31-én 11:00 órakor lép hatályba

Kelt: Szolnok Megyei Jogú Város Közgyűlése 2024. október 31-i ülésén.

Általános indokolás

A Magyarország helyi önkormányzatairól szóló 2011. évi CLXXXIX. törvény 35. § (1)-(2) bekezdése szerint a képviselő-testület az önkormányzati képviselőnek, a bizottsági elnöknek, a bizottság tagjának, a tanácsnoknak rendeletében meghatározott tiszteletdíjat, természetbeni juttatást állapíthat meg. Ha az önkormányzati képviselő tanácsnok, önkormányzati bizottság elnöke vagy tagja, számára magasabb összegű tiszteletdíj is megállapítható. Az önkormányzati képviselő számára történő tiszteletdíj megállapítása nem veszélyeztetheti az önkormányzat kötelező feladatai ellátását.

Szolnok Megyei Jogú Város Közgyűlése 4/2022. (I.28.) önkormányzati rendeletével határozta meg az önkormányzati képviselők, a bizottsági elnökök és tagok részére biztosított tiszteletdíjat, melynek módosítását tartalmazza jelen rendelet a tiszteletdíjak emelésével és a tanácsnoki megbízatásért járó tiszteletdíj megállapításával.

Részletes indokolás

Az 1. §-hoz és a 2. §-hoz

A tiszteletdíjak módosítására vonatkozó rendelkezéseket tartalmazza.

A 4. §-hoz

Hatályba lépésre vonatkozó rendelkezést tartalmaz.

Dr. Sebestyén Ildikó címzetes főjegyző: Bejelentette, hogy az imént elfogadott rendelet 2024. október 31-én 11 órakor lép hatályba.

7. napirendi pont:
Előterjesztés Szolnok Megyei Jogú Város Önkormányzatának 2024. évi költségvetéséről szóló 3/2024. (II.29.) önkormányzati rendelet módosítására
Előadó: Györfi Mihály polgármester

Kérdés az előterjesztéssel kapcsolatban nem hangzott el.

Györfi Mihály polgármester: Ismertette, hogy az előterjesztést véleményezte a Közgyűlés valamennyi bizottsága, amelyek támogatják az előterjesztés elfogadását.

Hozzászólás:

Dr. Füle István alpolgármester: Megköszönte a képviselők támogatását, azoknak is, akik adott esetben nemmel szavaztak.
Részben emlékeztetőül, részben az új képviselők számára elmondta, hogy ez a költségvetési rendelet módosítás gyakorlatilag egy februári rendeleten alapszik. Februárban fogadták el az ez évi költségvetést, amely azt tartalmazza, hogy körülbelül 32 milliárd forintos költségvetéssel dolgoznak, ami körülbelül 20 milliárd forinttal kevesebb, mint az előző évben. Ez elsősorban a fejlesztésekre szolgáló pénzek részbeni elmaradásával magyarázható. A 32 milliárd forint jelen pillanatban is benne van a rendelet módosításban, amely 36 milliárd forintra növekedett az elmúlt időszakban. Szeretné azt is kiemelni, hogy ebben az évben a költségvetést nagyban meghatározta az is, hogy a közösségi közlekedésre rendkívül nagy összeget, több mint 1 milliárd forintot kellett fordítani, illetve már korábban is működési hitelt kellett felvenni, hogy a közösségi közlekedést finanszírozni tudják. Ez a korábbi évekhez képest is nagyban meghatározta az ez évi tevékenységeket. Már februárban látszódott, hogy bizonyos előirányzatokat és feladatokat nem fognak tudni finanszírozni, ezért körülbelül 660 millió forintot zárolni kellett, amelyet a bevételek függvényében lehetett volna feloldani, amely részben meg is történt 183 millió forint mértékben, amellyel az önkormányzati cégek már gazdálkodni tudtak. 244 millió forint szintén feloldásra került, de az bekerült az általános tartalékba, ami további feladatok finanszírozásául szolgál. Még marad további 330 millió forint, ami továbbra is zárolva van és feltehetőleg az év végéig nem is kerül feloldásra. Ennek az egyik lehetséges magyarázata, hogy 8,5 milliárd iparűzési adóbevételt terveztek, melytől jelenleg lényeges elmaradás van, több mint 300 millió forint mértékben. Az év végéig persze még változhat ez a szám, de jelenpillanatban ezzel kell gazdálkodni. Az iparűzési adó kapcsán megjegyezte, hogy rövid határidőn belül el kell indítani a következő évet, a jövő évi költségvetés megtervezését, koncepcióját. Ezzel merülnek fel olyan jelentős kérdések, mint például, hogy mi lesz a sorsa az iparűzési adónak, hiszen az iparűzési adó tekintetében komoly kormányzati változtatási szándékok vannak. Ez azt jelenti, hogy az ez évi iparűzési adó bevétel szintjén fogják rögzíteni várhatóan például Szolnok város önkormányzatának iparűzési adó bevételeit, és ha többlet keletkezik, akkor az egy úgynevezett területi, regionális vagy járási alapba fog bekerülni. Ott persze Szolnoknak vannak bizonyos döntési jogosítványai, de majd meglátják, hogy mit jelent ez pontosan.
Az iparűzési adó korlátozásánál meg kell említeni, hogy jelentős mértékű szolidaritási adót is fizetnek, melynek a jövő évi szabályait sem tudják jelenpillanatban és ez jelentős mértékben korlátozza a város lehetőségeit. Visszautalt arra, hogy a közösségi közlekedés finanszírozása már ebben az évben is milliárdos nagyságrendű tétel volt és feltehetőleg a jövő évben is hasonló nagyságrendű lesz. A jövő év indításakor azt is figyelembe kell venni, hogy az országos költségvetés jelenpillanatban még messze nem áll készen. Feltehetőleg december közepén fogják elfogadni, de ahhoz hogy tervezni tudjanak nagyjából kellene már most tudni a főszámok alakulását. Ezt még nem tudják és azt sem, hogy a fejlesztésekben mennyire fognak tudni

előrelépni. Remélhetőleg minél nagyobb mértékben. Ezzel együtt is, bizonyos nehézségekkel, de el kell indítani a jövő évet, ezért minden képviselőt arra kért, hogy az elképzeléseiket és javaslataikat juttassák el hozzá. Kiemelte Fejér Andor tanácsnokot, aki a költségvetés felügyeletével is meg lesz bízva, illetve Tóth Áron tanácsnokot, aki a Pénzügyi, Költségvetési és Közbeszerzési Bizottság elnöként tevékenykedik. Kérte a javaslatokat, hiszen minél hamarabb meg kell kezdeni a koncepció kidolgozását.

Györfi Mihály polgármester: Szavazást rendelt el és megállapította, hogy Szolnok Megyei Jogú Város Közgyűlése – határozathozatalkor jelenlévő képviselők száma 16 fő – 16 igen szavazattal, ellenszavazat és tartózkodás nélkül megalkotta a következő rendeletet:

Szolnok Megyei Jogú Város Önkormányzata Közgyűlésének 32/2024. (X.31.) önkormányzati rendelete Szolnok Megyei Jogú Város Önkormányzatának 2024. évi költségvetéséről szóló 3/2024. (II. 29.) önkormányzati rendelet módosításáról

[1] Szolnok Megyei Jogú Város Közgyűlése az önkormányzati bevételek és kiadások meghatározása érdekében,
[2] az Alaptörvény 32. cikk (2) bekezdésében meghatározott eredeti jogalkotói hatáskörében, az Alaptörvény 32. cikk (1) bekezdés f) pontjában meghatározott feladatkörében eljárva, a következőket rendeli el:

1. §

A Szolnok Megyei Jogú Város Önkormányzatának 2024. évi költségvetéséről szóló 3/2024. (II. 29.) önkormányzati rendelet 2. §-a helyébe a következő rendelkezés lép:

„2. §

Az Önkormányzat költségvetési bevételeinek és kiadásainak főösszege, valamint azok egyenlege, az e rendelet mellékleteiben részletezett és az 1. mellékletben összefoglalt bevételi források és kiadási jogcímek figyelembevételével az alábbiak szerint kerül megállapításra:

a) 25.693.001.283 Ft működési bevétel,
b) 989.647.454 Ft belső finanszírozási működési bevétel,
c) 26.314.103.537 Ft működési kiadás,
d) 0 Ft működési forráshiány,
e) 4.601.202.615 Ft felhalmozási bevétel,
f) 5.071.007.350 Ft belső finanszírozási felhalmozási bevétel,
g) 10.040.755.165 Ft felhalmozási kiadás,
h) 0 Ft felhalmozási forráshiány."

2. §

A Szolnok Megyei Jogú Város Önkormányzatának 2024. évi költségvetéséről szóló 3/2024. (II. 29.) önkormányzati rendelet 4. § (2) bekezdése helyébe a következő rendelkezés lép:

„(2) Kiemelt kiadási előirányzatok:

a) Személyi juttatások 6.454.884.824 Ft,
b) Munkaadókat terhelő járulékok és szociális hozzájárulási adó 900.907.361 Ft,
c) Dologi kiadások 9.324.051.375 Ft,
d) Ellátottak pénzbeli juttatásai 95.328.104 Ft,
e) Egyéb működési célú kiadások 8.166.321.210 Ft,

f) Felhalmozási kiadások 7.818.067.443 Ft, melyből
fa) Beruházási kiadások 5.795.454.601 Ft,
fb) Felújítási kiadások 1.434.470.860 Ft,
fc) Egyéb felhalmozási kiadások 588.141.982 Ft,
g) Finanszírozási kiadások 3.595.298.385 Ft."

3. §

(1) A Szolnok Megyei Jogú Város Önkormányzatának 2024. évi költségvetéséről szóló 3/2024. (II. 29.) önkormányzati rendelet 1. melléklete helyébe az 1. melléklet lép.
(2) A Szolnok Megyei Jogú Város Önkormányzatának 2024. évi költségvetéséről szóló 3/2024. (II. 29.) önkormányzati rendelet 2. melléklete helyébe a 2. melléklet lép.
(3) A Szolnok Megyei Jogú Város Önkormányzatának 2024. évi költségvetéséről szóló 3/2024. (II. 29.) önkormányzati rendelet 3. melléklete helyébe a 3. melléklet lép.
(4) A Szolnok Megyei Jogú Város Önkormányzatának 2024. évi költségvetéséről szóló 3/2024. (II. 29.) önkormányzati rendelet 4. melléklete a 4. melléklet szerint módosul.
(5) A Szolnok Megyei Jogú Város Önkormányzatának 2024. évi költségvetéséről szóló 3/2024. (II. 29.) önkormányzati rendelet 5. melléklete helyébe az 5. melléklet lép.
(6) A Szolnok Megyei Jogú Város Önkormányzatának 2024. évi költségvetéséről szóló 3/2024. (II. 29.) önkormányzati rendelet 6. melléklete helyébe a 6. melléklet lép.
(7) A Szolnok Megyei Jogú Város Önkormányzatának 2024. évi költségvetéséről szóló 3/2024. (II. 29.) önkormányzati rendelet 7. melléklete helyébe a 7. melléklet lép.
(8) A Szolnok Megyei Jogú Város Önkormányzatának 2024. évi költségvetéséről szóló 3/2024. (II. 29.) önkormányzati rendelet 8. melléklete a 8. melléklet szerint módosul.
(9) A Szolnok Megyei Jogú Város Önkormányzatának 2024. évi költségvetéséről szóló 3/2024. (II. 29.) önkormányzati rendelet 9. melléklete helyébe a 9. melléklet lép.
(10) A Szolnok Megyei Jogú Város Önkormányzatának 2024. évi költségvetéséről szóló 3/2024. (II. 29.) önkormányzati rendelet 11. melléklete helyébe a 10. melléklet lép.
(11) A Szolnok Megyei Jogú Város Önkormányzatának 2024. évi költségvetéséről szóló 3/2024. (II. 29.) önkormányzati rendelet 13. melléklete helyébe a 11. melléklet lép.
(12) A Szolnok Megyei Jogú Város Önkormányzatának 2024. évi költségvetéséről szóló 3/2024. (II. 29.) önkormányzati rendelet 14. melléklete helyébe a 12. melléklet lép.
(13) A Szolnok Megyei Jogú Város Önkormányzatának 2024. évi költségvetéséről szóló 3/2024. (II. 29.) önkormányzati rendelet 17. melléklete helyébe a 13. melléklet lép.
(14) A Szolnok Megyei Jogú Város Önkormányzatának 2024. évi költségvetéséről szóló 3/2024. (II. 29.) önkormányzati rendelet 18. melléklete helyébe a 14. melléklet lép.

4. §

A Szolnok Megyei Jogú Város Önkormányzatának 2024. évi költségvetéséről szóló 3/2024. (II. 29.) önkormányzati rendelet 20. § (5) bekezdésében a „2.829.734.817 Ft" szövegrészek helyébe a „2.864.057.622 Ft" szöveg lép.

5. §

Ez a rendelet 2024. október 31-én 10 óra 45 perckor lép hatályba.

Kelt: Szolnok Megyei Jogú Város Közgyűlése 2024. október 31-i ülésén.

1. melléklet az 32/2024. (X.31.) önkormányzati rendelethez

„1. melléklet a 3/2024. (II. 29.) önkormányzati rendelethez

Szolnok Megyei Jogú Város Önkormányzatának 2024. évi költségvetési bevételeinek és kiadásainak mérlege

adatok Ft-ban

BEVÉTELEK	2024. évi előirányzat	KIADÁSOK	2024. évi előirányzat
1.1. Működési bevételek	**16 537 877 702**	**2.1. Intézmények elemi kiadásai**	**9 741 027 333**
		Ebből: Polgármesteri Hivatal	*1 873 153 323*
1.1.1 Intézményi működési bevételek	**709 106 245**		
1.1.2. Önkormányzat közhatalmi bevétele	**10 467 811 287**	**2.2. Önkormányzat kiadásai**	**20 742 834 505**
1.1.2.1. Közhatalmi bevételek	10 450 400 000	*Önkormányzat működési kiadásai*	*10 918 479 887*
Melyből: Iparűzési adóbevétel	*8 500 000 000*	*Önkormányzat felhalmozási kiadásai*	*9 824 354 618*
Építményadó	*1 900 000 000*		
Idegenforgalmi adó	*19 400 000*	*Ebből*	
Talajterhelési díj	*4 000 000*	*Működési költségvetés céltartaléka*	*49 565 745*
Pótlék, bírság	*27 000 000*	*Általános tartalék*	*69 304 350*
1.1.2.2. Intézményi közhatalmi bevételek	*17 411 287*		
1.1.3. Önkormányzat működési bevétele	**5 360 960 170**		
1.1.3.1. Működési bevételek	5 360 960 170		
1.2. Önkormányzat működési támogatásai	**6 588 085 460**	**2.3. Nemzetiségi Önkormányzatok**	**10 100 000**
1.2.1.1. A települési Önkormányzatok működésének általános támogatása	1 615 215 145	*Ebből*	
1.2.1.2. A települési Önkormányzatok egyes köznevelési feladatainak támogatása	2 267 099 332	*Szolnok Megyei Jogú Város Roma Nemzetiségi Önkormányzat*	*6 100 000*

BEVÉTELEK	2024. évi előirányzat	KIADÁSOK	2024. évi előirányzat
1.2.1.3. A települési Önkormányzatok egyes szociális és gyermekjóléti feladatainak támogatása	1 181 091 190	*Szolnoki Lengyel Nemzetiségi Önkormányzat*	*3 800 000*
1.2.1.4. A települési Önkormányzatok gyermekétkeztetési feladatainak támogatása	634 901 221	*Szolnoki Ukrán Nemzetiségi Önkormányzat*	*100 000*
1.2.1.5. A települési Önkormányzatok kulturális feladatainak támogatása	889 778 572	*Szolnoki Görög Nemzetiségi Önkormányzat*	*100 000*
1.2.1.6. Működési célú költségvetési támogatások és kiegészítő támogatások	0		
1.3. Felhalmozási jellegű bevételek	**453 248 990**		
1.3.1. Felhalmozási bevételek	453 248 990	***Kiemelt előirányzatok***	
Melyből: Intézmények	248 990	Személyi juttatások	6 454 884 824
1.4. Véglegesen átvett pénzeszközök	**2 994 273 906**	*ebből: Fejlesztési kiadásokhoz kapcsolódó Személyi juttatás*	*0*
1.4.1 Működésre átvett pénzeszközök	1 300 610 487	Munkaadókat terhelő járulékok és szociális hozzájárulási adó	900 907 361
1.4.1.1. Működési célú támogatások államháztartáson belülről	1 150 827 086	*ebből: Fejlesztési kiadásokhoz kapcsolódó Munkaadókat terhelő járulékok és szociális hozzájárulási adó*	*11 741*
Melyből: Intézmények	*570 436 855*	Dologi kiadás	9 324 051 375
NEAK-tól átvett pénzeszköz	*328 423 000*	*ebből: Fejlesztési kiadásokhoz kapcsolódó Dologi kiadások*	*2 094 461 774*
1.4.1.2. Működési célú átvett pénzeszközök	149 783 401	Ellátottak pénzbeli juttatásai	95 328 104
1.4.2. Felhalmozásra átvett pénzeszközök	1 693 663 419	Egyéb működési célú kiadások	8 166 321 210
1.4.2.1. Felhalmozási célú támogatások államháztartáson belülről	1 583 606 494	*ebből: Fejlesztési kiadásokhoz kapcsolódó Egyéb működési célú kiadások*	*57 068 990*
Melyből: Intézmények	1 100 000	Felhalmozási kiadások	7 818 067 443
1.4.2.2. Felhalmozási célú átvett pénzeszközök	110 056 925	*Beruházási kiadások*	*5 795 454 601*
Melyből: Intézmények	0	*Felújítási kiadások*	*1 434 470 860*
1.5. Finanszírozási bevételek	**6 060 654 804**	*Egyéb felhalmozási kiadások*	*588 141 982*
1.5.1. Előző évi pénzmaradvány igénybevétele működési célra	989 647 454	Finanszírozási kiadások	3 595 298 385
1.5.2. Előző évi pénzmaradvány igénybevétele felhalmozási célra	5 071 007 350	*ebből: Fejlesztési kiadásokhoz kapcsolódó Finanszírozási kiadások*	*71 145 217*
1.6. Pénzügyi elszámolások	**3 720 717 840**	**2.4. Pénzügyi elszámolások**	**5 860 896 864**
Összesen	**36 354 858 702**		
Fedezethiány			

BEVÉTELEK	2024. évi előirányzat	KIADÁSOK	2024. évi előirányzat
Összesen	**36 354 858 702**	**Összesen**	**36 354 858 702**
Szolnoki Kistérség Többcélú Társulása feladatok	**2 864 057 622**	**Szolnoki Kistérség Többcélú Társulása feladatok ellátása**	**2 864 057 622**
Mindösszesen	**39 218 916 324**	**Mindösszesen**	**39 218 916 324**

”

2. melléklet az 32/2024. (X.31.) önkormányzati rendelethez

„2. melléklet a 3/2024. (II. 29.) önkormányzati rendelethez

Szolnok Megyei Jogú Város Önkormányzatának 2024. évi költségvetésében a működési célú bevételek és kiadások mérlege

adatok Ft-ban

Bevételek		Kiadások	
Megnevezés	**2024. évi előirányzat**	**Megnevezés**	**2024. évi előirányzat**
Intézményi működési bevételek	709 106 245	Személyi juttatások	6 454 884 824
Önkormányzat közhatalmi bevétele	10 467 811 287	Munkaadókat terhelő járulékok és szociális hozzájárulási adó	900 895 620
Önkormányzat működési bevétele	3 345 316 475	Dologi kiadások	7 058 528 414
Önkormányzat működési támogatásai	6 588 085 460	Ellátottak pénzbeli juttatásai	95 328 104
Működésre átvett pénzeszközök	1 300 610 487	Egyéb működési célú kiadások	7 980 282 125
Előző évi pénzmaradvány igénybevétele működési célra	989 647 454	Tartalékok	118 870 095
Pénzügyi elszámolások	3 282 071 329	Nemzetiségi Önkormányzatok	10 100 000
		Finanszírozási kiadások	3 695 214 355
Bevételek összesen	**26 682 648 737**	**Kiadások összesen**	**26 314 103 537**
Tárgyévi hiány	----	**Tárgyévi többlet**	368 545 200

”

3. melléklet az 32/2024. (X.31.) önkormányzati rendelethez

„3. melléklet a 3/2024. (II. 29.) önkormányzati rendelethez

Szolnok Megyei Jogú Város Önkormányzatának 2024. évi költségvetésében a felhalmozási jellegű bevételek és kiadások mérlege

adatok Ft-ban

Bevételek		**Kiadások**	
Megnevezés	**2024. évi előirányzat**	**Megnevezés**	**2024. évi előirányzat**
Felhalmozási jellegű bevételek	453 248 990	Felhalmozási kiadások	8 900 217 430
Felhalmozási célú támogatások államháztartáson belülről	1 583 606 494	Hivatalban kezelt egyéb felhalmozási kiadások	854 272 778
Felhalmozási célú átvett pénzeszközök	110 056 925	Intézményi felhalmozási kiadások	159 331 557
Beruházásokhoz kapcsolódó Áfa	1 893 333 695	Finanszírozási kiadások	126 933 400
Vagyonértékesítés Áfa	122 310 000		
Előző évi pénzmaradvány igénybevétele felhalmozási célra	5 071 007 350		
Pénzügyi elszámolások	44 178 739		
Fejlesztési célú állami támogatás megelőlegzése	394 467 772		
Bevétel összesen	**9 672 209 965**	**Kiadások összesen**	**10 040 755 165**
Tárgyévi hiány	368 545 200	**Tárgyévi többlet**	----

”

4. melléklet az 32/2024. (X.31.) önkormányzati rendelethez

1. A Szolnok Megyei Jogú Város Önkormányzatának 2024. évi költségvetéséről szóló 3/2024. (II. 29.) önkormányzati rendelet 4. melléklet 1. és 2. pontja helyébe a következő pontok lépnek:

„1. Intézményszolgálat, Szolnok Városi Óvodák, EBIG, PHESZ, PH

	Megnevezés	Intézményszolgálat mindösszesen	ebből:		Szolnok Megyei Jogú Város Önkormányzata Egészségügyi és Bölcsődei Igazgatósága	Szolnok Megyei Jogú Város Polgármesteri Hivatal Ellátó és Szolgáltató Szervezete	Szolnok Megyei Jogú Város Polgármesteri Hivatala
			SZMJV Intézményszolgálat saját költségvetés	Szolnok Városi Óvodák			
	B E V É T E L						
I.	**Egyéb működési célú támogatások bevételei államháztartáson belülről**	**6 974 584**	**6 406 431**	**568 153**	**328 423 000**	**44 707 611**	**140 040 693**
	Melyből: NEAK-tól átvett támogatás				*328 423 000*		
II.	**Egyéb felhalmozási célú támogatások államháztartáson belülről**						
III.	**Közhatalmi bevételek**						**17 411 287**
IV.	**Működési bevételek**	**247 708 340**	**168 942 534**	**78 765 806**	**231 418 698**	**30 265 131**	**2 611 522**
1.	Készletértékesítés ellenértéke						
2.	Szolgáltatások ellenértéke	**59 452 852**	57 235 352	2 217 500	6 697 748	13 303 590	
3.	Közvetített szolgáltatások ellenértéke	**32 180 035**	30 803 000	1 377 035	29 715 680	10 549 290	
4.	Tulajdonosi bevételek		0				
5.	Ellátási díjak	**82 623 222**	44 024 212	38 599 010	128 638 788		
6.	Kiszámlázott általános forgalmi adó és visszatérítése	**62 765 531**	31 576 970	31 188 561	64 004 141	6 225 471	
7.	Kamatbevételek és más nyereségjellegű bevételek és egyéb pénzügyi műveletek bevételei						
8.	Biztosító által fizetett kártérítés						
9.	Egyéb működési bevételek	**10 686 700**	5 303 000	5 383 700	2 362 341	186 780	2 611 522
V.	**Felhalmozási bevételek**					**150 000**	
VI.	**Működési célú átvett pénzeszközök**						
VII.	**Felhalmozásra átvett pénzeszközök**						
VIII.	**Előző év pénzmaradvány igénybevétele**	**2 282 528**	**585 613**	**1 696 915**	**52 899 138**	**14 329 310**	**14 856 128**
IX.	**Önkormányzati támogatás**	**3 264 611 435**	**574 960 284**	**2 689 651 151**	**1 587 558 347**	**616 802 584**	**1 698 233 693**
	BEVÉTELEK ÖSSZESEN :	**3 521 576 887**	**750 894 862**	**2 770 682 025**	**2 200 299 183**	**706 254 636**	**1 873 153 323**
	K I A D Á S						
I.	**Személyi juttatások**	**2 221 927 743**	234 206 983	1 987 720 760	1 359 520 186	220 991 880	1 573 463 286

	Megnevezés	Intézményszolgálat mindösszesen	ebből:		Szolnok Megyei Jogú Város Önkormányzata Egészségügyi és Bölcsődei Igazgatósága	Szolnok Megyei Jogú Város Polgármesteri Hivatal Ellátó és Szolgáltató Szervezete	Szolnok Megyei Jogú Város Polgármesteri Hivatala
			SZMJV Intézményszolgálat saját költségvetés	Szolnok Városi Óvodák			
II.	**Munkaadókat terhelő járulékok és szociális hozzájárulási adó**	**302 821 302**	30 556 399	272 264 903	192 964 422	35 528 240	226 031 910
III.	**Dologi kiadások**	**941 321 842**	470 925 480	470 396 362	634 916 092	401 374 464	70 725 348
1.	*melyből: Villamosenergia szolgáltatás díja*	*26 962 298*	*9 308 742*	*17 653 556*	*9 477 036*	*27 103 503*	
2.	*Gázenergia szolgáltatás díja*	*52 549 524*	*20 611 370*	*31 938 154*	*26 433 727*	*4 955 481*	
3.	*Távhő és melegvíz szolgáltatás díja*	*36 776 932*	*3 710 232*	*33 066 700*	*36 434 117*	*37 907 863*	
4.	*Víz- és csatorna szolgáltatás díja*	*18 743 856*	*3 744 280*	*14 999 576*	*9 570 540*	*4 272 920*	
5.	*Vásárolt élelmezés*	*304 446 535*	*82 687 415*	*221 759 120*	*251 575 655*		
IV.	**Ellátottak pénzbeli juttatásai**						
V.	**Egyéb működési célú kiadások**						**2 432 779**
VI.	**Felhalmozási kiadások**	**55 506 000**	**15 206 000**	**40 300 000**	**12 898 483**	**48 360 052**	**500 000**
1.	ebből: beruházás	**55 506 000**	15 206 000	40 300 000	12 898 483	48 360 052	500 000
2.	felújítás						
	KIADÁSOK ÖSSZESEN :	**3 521 576 887**	**750 894 862**	**2 770 682 025**	**2 200 299 183**	**706 254 636**	**1 873 153 323**
	Létszám összesen: (fő)	**387,62**	**42,30**	**345,32**	**217,00**	**34,00**	**200,00**
	ebből: szakmai (fő)	177,60	0,00	177,60	137,52		200,00
	ebből: technikai (fő)	210,02	42,30	167,72	79,48	34,00	

2. Kulturális Ellátó Szervezet, Verseghy Ferenc Könyvtár, Damjanich János Múzeum, Szolnoki Bartók Béla Kamarakórus és Intézmények összesen

	Megnevezés	Kulturális Ellátó Szervezet mindösszesen	ebből:				Összesen
			Kulturális Ellátó Szervezet saját költségvetése	Verseghy Ferenc Könyvtár és Közművelődési Intézmény	Damjanich János Múzeum	Szolnoki Bartók Béla Kamarakórus	
	B E V É T E L						
I.	**Egyéb működési célú támogatások bevételei államháztartáson belülről**	**50 290 967**	**25 685**	**17 478 908**	**6 080 024**	**26 706 350**	**570 436 855**
	Melyből: NEAK-tól átvett támogatás						**328 423 000**
II.	**Egyéb felhalmozási célú támogatások államháztartáson belülről**	**1 100 000**				**1 100 000**	**1 100 000**
III.	**Közhatalmi bevételek**						**17 411 287**
IV.	**Működési bevételek**	**197 102 554**		**34 041 726**	**160 560 828**	**2 500 000**	**709 106 245**
1.	Készletértékesítés ellenértéke	**500 000**			500 000		**500 000**
2.	Szolgáltatások ellenértéke	**128 298 677**		10 476 934	115 321 743	2 500 000	**207 752 867**
3.	Közvetített szolgáltatások ellenértéke	**170 507**		170 507			**72 615 512**

	Megnevezés	Kulturális Ellátó Szervezet mindösszesen	ebből:				Összesen
			Kulturális Ellátó Szervezet saját költségvetése	Verseghy Ferenc Könyvtár és Közművelődési Intézmény	Damjanich János Múzeum	Szolnoki Bartók Béla Kamarakórus	
4.	Tulajdonosi bevételek						
5.	Ellátási díjak						**211 262 010**
6.	Kiszámlázott általános forgalmi adó és visszatérítése	**67 501 881**		22 762 796	44 739 085		**200 497 024**
7.	Kamatbevételek és más nyereségjellegű bevételek és egyéb pénzügyi műveletek bevételei						
8.	Biztosító által fizetett kártérítés	**543 492**		543 492			**543 492**
9.	Egyéb működési bevételek	**87 997**		87 997			**15 935 340**
V.	**Felhalmozási bevételek**	**98 990**		**98 990**			**248 990**
VI.	**Működési célú átvett pénzeszközök**	**12 263 046**		*11 728 351*	**534 695**		**12 263 046**
VII.	**Felhalmozásra átvett pénzeszközök**						
VIII.	**Előző év pénzmaradvány igénybevétele**	**87 591 912**	**100 855**	**6 094 438**	**76 498 020**	**4 898 599**	**171 959 016**
IX.	**Önkormányzati támogatás**	**1 091 295 835**	**50 087 186**	**551 580 294**	**364 834 905**	**124 793 450**	**8 258 501 894**
	BEVÉTELEK ÖSSZESEN :	**1 439 743 304**	**50 213 726**	**621 022 707**	**608 508 472**	**159 998 399**	**9 741 027 333**
	K I A D Á S						
I.	**Személyi juttatások**	**790 884 604**	41 907 187	363 938 493	284 390 016	100 648 908	**6 166 787 699**
II.	**Munkaadókat terhelő járulékok és szociális hozzájárulási adó**	**106 545 510**	5 498 124	49 291 787	40 753 442	11 002 157	**863 891 384**
III.	**Dologi kiadások**	**500 060 196**	2 708 415	183 674 803	266 701 548	46 975 430	**2 548 397 942**
1.	*melyből: Villamosenergia szolgáltatás díja*	*34 111 238*		*11 798 398*	*22 312 840*		*97 654 075*
2.	*Gázenergia szolgáltatás díja*	*43 551 252*		*19 523 496*	*24 027 756*		*127 489 984*
3.	*Távhő és melegvíz szolgáltatás díja*	*1 200 000*		*1 200 000*			*112 318 912*
4.	*Víz- és csatorna szolgáltatás díja*	*3 923 833*		*1 740 884*	*2 182 949*		*36 511 149*
5.	*Vásárolt élelmezés*						*556 022 190*
IV.	**Ellátottak pénzbeli juttatásai**						
V.	**Egyéb működési célú kiadások**	**185 972**		**14 068**		171 904	**2 618 751**
VI.	**Felhalmozási kiadások**	**42 067 022**	**100 000**	**24 103 556**	**16 663 466**	**1 200 000**	**159 331 557**
1.	ebből: beruházás	**30 263 466**	100 000	12 300 000	16 663 466	1 200 000	**147 528 001**
2.	felújítás	**11 803 556**		11 803 556			**11 803 556**
	KIADÁSOK ÖSSZESEN :	**1 439 743 304**	**50 213 726**	**621 022 707**	**608 508 472**	**159 998 399**	**9 741 027 333**
	Létszám összesen: (fő)	**140,75**	**7,00**	**69,50**	**46,25**	**18,00**	**979,37**
	ebből: szakmai (fő)	119,75	7,00	57,00	39,25	16,50	634,87
	ebből: technikai (fő)	21,00	0,00	12,50	7,00	1,50	344,50

”

5. melléklet az 32/2024. (X.31.) önkormányzati rendelethez

„5. melléklet a 3/2024. (II. 29.) önkormányzati rendelethez

Szolnok Megyei Jogú Város Önkormányzatának 2024. évi állami hozzájárulásának jogcímei és összegei

Megnevezés	2024. év			Módosított állami támogatás
	Lakosság szám	Naturális mutató	Fajlagos összeg	
1.1. A települési önkormányzatok működésének támogatása				**1 615 215 145**
1.1.1.1. Önkormányzati hivatal működésének támogatása		147,99	6 633 500	981 691 665
1.1.1.2. Településüzemeltetés - zöldterület-gazdálkodás támogatása		3 860,40	26 000	100 370 400
1.1.1.3. Településüzemeltetés - közvilágítás támogatása		362,20	425 000	153 935 000
1.1.1.4. Településüzemeltetés - köztemető támogatása		3 468,00	85	294 780
1.1.1.5. Településüzemeltetés - közutak támogatása		394,14	485 000	191 157 900
1.1.1.6. Egyéb önkormányzati feladatok támogatása	66 764		2 800	186 939 200
1.1.1.7. Lakott külterülettel kapcsolatos feladatok támogatása	324		2 550	826 200
1.2. A települési Önkormányzatok egyes köznevelési feladatainak támogatása				**2 267 099 332**
1.2.1. Óvodaműködtetési támogatás		***1 715,30***	***172 374***	***296 138 532***
1.2.2. Az óvodában foglalkoztatott pedagógusok átlagbéralapú támogatása		***151,30***	***8 372 000***	***1 263 334 800***
1.2.3. Kiegészítő támogatás a pedagógusok és a pedagógus szakképzettséggel rendelkező segítők minősítéséből adódó többletkiadásokhoz				***118 108 200***
1.2.3.1.1.1. Alapfokozatú végzettségű				112 068 200
1.2.3.1.1.1.1. Pedagógus II. kategóriába sorolt pedagógusok, pedagógus szakképzettséggel rendelkező segítők kiegészítő támogatása		*73,90*	*717 000*	*53 775 000*
1.2.3.1.1.1.2. Mesterpedagógus, kutatótanár kategóriába sorolt pedagógusok kiegészítő támogatása		*22,60*	*2 674 000*	*58 293 200*
1.2.3.2. Mesterfokozatú végzettségű				6 040 000
1.2.3.1.1.2.2. Mesterpedagógus, kutatótanár kategóriába sorolt pedagógusok kiegészítő támogatása		*2,00*	*3 020 000*	*6 040 000*
1.2.5. Az óvodában foglalkoztatott pedagógusok nevelőmunkáját közvetlenül segítők átlagbéralapú támogatása				***588 800 800***
1.2.5.1.1. Pedagógus szakképzettséggel nem rendelkező segítők átlagbéralapú támogatása		104,00	5 268 000	549 452 400
1.2.5.1.2. Pedagógus szakképzettséggel rendelkező segítők átlagbéralapú támogatása		5,00	8 372 000	39 348 400
1.2.7. Diabétesz ellátási pótlék		*1,00*	*717 000*	***717 000***
1.3. A települési Önkormányzatok egyes szociális és gyermekjóléti feladatainak támogatása				**1 181 091 190**
1.3.3. Bölcsőde, mini bölcsőde támogatása				***1 151 513 859***
1.3.3.1. Bölcsődei bértámogatás				884 174 200
1.3.3.1.1. Felsőfokú végzettségű kisgyermeknevelők, szaktanácsadók bértámogatása		*27,00*	*8 522 000*	*221 572 000*
1.3.3.1.2. Bölcsődei dajkák, középfokú végzettségű kisgyermeknevelők, szaktanácsadók bértámogatása		*95,70*	*6 838 000*	*662 602 200*
1.3.3.2. Bölcsődei üzemeltetési támogatás				267 339 659
2.2.2. Szociális ágazati összevont pótlék				**29 577 331**
1.4. A települési Önkormányzatok gyermekétkeztetési feladatainak támogatása				**634 901 221**
1.4.1. Intézményi gyermekétkeztetés támogatása				***632 659 981***
1.4.1.1. Intézményi gyermekétkeztetés - bértámogatás		119,47	3 620 000	429 802 600
1.4.1.2. Intézményi gyermekétkeztetés - üzemeltetési támogatás				202 857 381
1.4.2. Szünidei étkeztetés támogatása		8 110,00	285	***2 241 240***
1.5. A települési Önkormányzatok kulturális feladatainak támogatása				**107 932 576**
1.5.1. Vármegyeszékhely megyei jogú városok közművelődési feladatainak támogatása		66 764,00	964	64 360 496
1.5.5. Vármegyei hatókörű városi könyvtár kistelepülési könyvtári célú kiegészítő támogatása				43 572 080
2. A helyi önkormányzatok működési célú kiegészítő támogatásai				***781 845 996***

Megnevezés	2024. év			Módosított állami támogatás
	Lakosság szám	Naturális mutató	Fajlagos összeg	
2.3. Települési önkormányzatok kulturális feladatainak működési célú támogatása				***635 366 284***
2.3.2.1 Vármegyei hatókörű városi múzeumok feladatainak támogatása				159 326 418
2.3.2.2. Vármegyei hatókörű városi könyvtárak feladatainak támogatása				192 700 000
2.3.2.4. Könyvtári érdekeltségnövelő támogatás				1 897 000
2.3.2.6. Zeneművészeti szervezetek támogatása - nemzeti és kiemelt minősítésű zenekarok támogatása (Szolnoki Szimfonikus Zenekar)				209 249 216
2.3.2.6. Zeneművészeti szervezetek támogatása - nemzeti és kiemelt minősítésű énekkarok támogatása (Szolnoki Bartók Béla Kamarakórus)				72 193 650
2.3.3. Települési önkormányzatok kulturális feladatainak bérjellegű támogatása				***146 479 712***
1.1. Aba - Novák Agóra Kulturális Központ Nonprofit és Közhasznú Kft. - ágazati bértámogatás				*29 583 174*
1.2. Szolnoki Szigligeti Színház Nonprofit Kft - ágazati bértámogatás				*74 351 107*
1.3. RepTár Szolnoki Nonprofit Kft. - ágazati bértámogatás				*22 773 003*
1.4. Kulturális területen biztosítandó kiegészítő támogatás				*19 772 428*
3. A helyi önkormányzatok felhalmozási célú kiegészítő támogatásai				
Önkormányzat összesen				**6 588 085 460**
Megnevezés	**2024. év**			**Módosított állami támogatás**
	Lakosság szám	**Naturális mutató**	**Fajlagos összeg**	
1.3.2. Egyes szociális és gyermekjóléti feladatok támogatása				***1 366 633 586***
1.3.2.1. Család - és gyermekjóléti szolgálat		18,6	6 643 100	123 561 660
1.3.2.2.1. Család - és gyermekjóléti központ		18,2	6 510 300	118 333 830
1.3.2.2.2. Óvodai és iskolai szociális segítő tevékenység támogatása				82 211 328
1.3.2.3.2. Szociális étkeztetés - társulás által történő feladatellátás		1 167,0	93 345	108 093 510
1.3.2.4.1. Szociális segítés		28,0	25 000	700 000
1.3.2.4.3. Személyi gondozás - társulás által történő feladatellátás		673,0	783 310	534 217 420
1.3.2.5. Falugondnoki vagy tanyagondnoki szolgáltatás		4,0	6 047 200	24 188 800
1.3.2.6.2. Időskorúak nappali intézményi ellátása - társulás által történő feladatellátás		279,0	524 740	146 402 460
1.3.2.7.2.1. Fogyatékos személyek nappali intézményi ellátása - autista diagnózissal nem rendelkező ellátottak - társulás által történő feladatellátás		2,0	1 214 460	3 643 380
1.3.2.7.2.2. Fogyatékos személyek nappali intézményi ellátása - autista diagnózissal rendelkező ellátottak - társulás által történő feladatellátás		4,0	1 575 650	6 302 600
1.3.2.7.4.1. Foglalkoztatási támogatásban részesülő fogyatékos nappali intézményben ellátottak száma - autista diagnózissal nem rendelkező ellátottak - társulás által történő feladatellátás		10,0	728 670	7 286 700
1.3.2.8.2. Demens személyek nappali intézményi ellátása - társulás által történő feladatellátás		23,0	1 069 050	25 657 200
1.3.2.9.2. Pszichiátriai betegek nappali intézményi ellátása- társulás által történő feladatellátás		56,0	580 540	30 768 620
1.3.2.9.4. Foglalkoztatási támogatásban részesülő, nappali intézményben ellátott pszichiátriai betegek - társulás által történő feladatellátás		9,0	348 320	4 179 840
1.3.2.10.2. Szenvedélybetegek nappali intézményi ellátása- társulás által történő feladatellátás		8,0	561 424	3 929 968
1.3.2.10.4. Foglalkoztatási támogatásban részesülő, nappali intézményben ellátott szenvedélybetegek - társulás által történő feladatellátás		2,0	336 858	1 010 574
1.3.2.11.2. Hajléktalanok nappali intézményi ellátása- társulás által történő feladatellátás		40,0	428 210	17 128 400
1.3.2.11.3. Hajléktalanok nappali intézményi ellátása- a szociál és nyugdíjpolitikáért felelős miniszter által kijelölt intézmény		1,0	13 366 900	13 366 900
1.3.2.13.5.-8. Hajléktalanok átmeneti szállása, éjjeli menedékhely összesen- társulás által történő feladatellátás		52,0	944 763	49 127 676
1.3.2.14. Támogató szolgáltatás				
1.3.2.14.1. Támogató szolgáltatás - alaptámogatás		1,0	3 000 000	3 000 000
1.3.2.14.2. Támogató szolgáltatás - teljesítménytámogatás		7 000,0	4 220	32 494 000
1.3.2.15. Közösségi alapellátások				
1.3.2.15.1.1. Közösségi alapellátások - pszichiátriai betegek részére nyújtott közösségi alapellátás - alaptámogatás		1,0	2 000 000	2 000 000
1.3.2.15.1.2. Közösségi alapellátások - pszichiátriai betegek részére nyújtott közösségi alapellátás - teljesítménytámogatás		52,0	299 860	15 592 720

Megnevezés	2024. év			Módosított állami támogatás
	Lakosság szám	Naturális mutató	Fajlagos összeg	
1.3.2.15.2.1. Közösségi alapellátások - szenvedély betegek részére nyújtott közösségi alapellátás - alaptámogatás		1,0	2 000 000	2 000 000
1.3.2.15.2.2. Közösségi alapellátások - szenvedély betegek részére nyújtott közösségi alapellátás - teljesítménytámogatás		40,0	285 900	11 436 000
1.3.4. A települési önkormányzatok által biztosított egyes szociális szakosított ellátások, valamint a gyermekek átmeneti gondozásával kapcsolatos feladatok támogatása				***1 148 443 434***
1.3.4.1. Bértámogatás		125,0	7 248 900	906 112 500
1.3.4.2. Intézményüzemeltetési támogatás				242 330 934
2. A helyi önkormányzatok működési célú kiegészítő támogatásai				**348 980 602**
2.2.2. Szociális ágazati összevont pótlék				337 982 956
Egészségügyi kiegészítő pótlék				10 997 646
Szolnoki Kistérség Többcélú Társulása összesen				**2 864 057 622**
Szolnok Megyei Jogú Város Önkormányzata és Szolnoki Kistérség Többcélú Társulása állami hozzájárulásai mindösszesen				**9 452 143 082**

”

6. melléklet az 32/2024. (X.31.) önkormányzati rendelethez

„6. melléklet a 3/2024. (II. 29.) önkormányzati rendelethez

Szolnok Megyei Jogú Város Önkormányzatának 2024. évi egyes bevételeinek összefoglalója

adatok Ft-ban

Alcím	Megnevezés	2024. évi előirányzat
1.	**Működési bevétel**	**5 360 960 170**
1.1 Működési bevételek		**1 659 975 635**
1.1.1	Közterületfoglalási díj	20 000 000
1.1.2	Szakfelügyeleti díj	63 385 827
1.1.3	Lakásalap:	465 000 000
1.1.3.1	*Lakbérek*	*445 000 000*
1.1.3.2	*Zöld Ház társasház bérleti díj*	*20 000 000*
1.1.4	Helyiségbérleti díjak	140 000 000
1.1.5	Földhaszonbérlet	8 000 000
1.1.6	Szúnyoggyérítés továbbszámlázása	21 899 418
1.1.7	Egyéb, kamat, hatósági eljárás bevétele	85 000 000
1.1.8	Parkolók 2023. évi bérleti díja	170 000 000
1.1.9	Biztosítási díjak továbbszámlázása	28 500 000
1.1.10	Köztemetés megtérítése	4 000 000
1.1.11	Logisztikai Központ üzemeltetési díj	2 546 000
1.1.12	Promóciós termékek Tourinform Szolnok Irodában történő értékesítése	200 000
1.1.13	Gyermekétkeztetés	201 030 286
1.1.14	Távhő szolgáltatási rendszer bérleti díja (MVM)	362 659 805
1.1.15	Szolnoki Városüzemeltetési Kft. hasznosítási jog ellenértéke	14 000 000
1.1.16	Közvetített szolgáltatás	13 948 000
1.1.17	Biztosító által megtérített kár	6 101 299
1.1.18	Továbbszámlázott közüzemi kiadások bevétele	40 000 000
1.1.19	Szolnoki Városüzemeltetési Kft. kizárólagos jog ellenértéke	13 705 000
1.2. ÁFA bevételek, visszatérülések		**2 764 675 005**
1.2.1	Áfa bevétel	394 920 720
1.2.2	Áfa visszatérülés	290 000 000
1.2.3	Vagyonértékesítés Áfa	122 310 000
1.2.4	Beruházásokhoz kapcsolódó Áfa	1 893 333 695
1.2.5	Koncessziós díjak áfa	64 110 590
1.3. Tulajdonosi bevételek		**936 309 530**
1.3.1	Koncessziós díj bevétel VCSM Zrt.	311 309 530
1.3.2	Szollak Kft. Csarnok és Piac üzletekhez kapcsolódó vagyoni értékű jog	25 000 000
1.3.3	Területhasználati jog rendezése SZTHT	100 000 000
1.3.4	Osztalék kifizetés NHSZ	500 000 000
2	**Működési célú támogatások államháztartáson belülről**	**580 390 231**
2.1	SZKTT munkaszervezet feladatellátás	13 527 117
2.2	Szolnoki Szigligeti Színház állami támogatása	432 131 408

Alcím	Megnevezés	2024. évi előirányzat
2.3	Hulladékgazdálkodási rendszer működtetéséhez pénzeszköz átvétel SZTHT-től	23 650 189
2.4	Továbbszámlázott köztemetés	8 689 714
2.5	Slachta Margit Nemzeti Szociálpolitikai Intézet támogatása SZKTT-nek	31 313 500
2.6	Társadalmi Esélyteremtési Főigazgatóság támogatása SZKTT-nek	10 290 840
2.7	Helyettesítő 23. sz felnőtt háziorvosi szolgálat finanszírozási bevétele	7 200 000
2.8	Vízilabda Aréna üzemeltetési támogatása Honvédelmi Minisztériumtól	38 536 457
2.9	Diákmunka támogatás	15 051 006
3	**Működési célú átvett pénzeszközök**	**137 520 355**
3.1	LIFE-IP HungAIRy	63 385 147
3.2	Előző évek fel nem használt támogatások visszafizetése	72 135 208
3.3	Magyar-magyar közösségi tevékenységek támogatása	2 000 000
Működési bevételek összesen (1+2+3)		**6 078 870 756**
4.	**Felhalmozási jellegű bevételek**	**453 000 000**
4.1	Egyéb vagyonhasznosítási bevételek, helyiségértékesítés	3 000 000
4.2	Telekértékesítés	250 000 000
4.3	Lakásértékesítés bevétele	200 000 000
5.	**Felhalmozási célú támogatások államháztartáson belülről**	**1 582 506 494**
5.1	Tiszaligeti fürdőfejlesztési projekt	1 341 227 983
5.2	Kaán Károly út külterületi szakaszának felújítása	197 106 838
5.3	Temető úti rendelő újjáépítése	3 605 000
5.4	Szolnok Vár! - Szolnoki Várkerület turisztikai célú fejlesztése	40 566 673
6.	**Felhalmozási célú átvett pénzeszközök**	**110 056 925**
6.1	Közérdekű célra történő kötelezettségvállalás út rekonstrukcióra	5 000 000
6.2	Közcélú érdekeltségi hozzájárulás Vízpart krt V.-VI. tömb	56 925
6.3	Tiszaligeti műfüves pálya felújítása	105 000 000
Felhalmozási bevételek összesen (4+5+6)		**2 145 563 419**
7.	**Pénzügyi elszámolások**	**3 720 717 840**
7.1	Folyószámla hitel	3 076 716 675
7.2	Előző évek elszámolásának bevétele	230 000 000
7.3	Fejlesztési célú állami támogatás megelőlegzése	394 467 772
7.4	Előző évek állami elszámolásának bevétele	16 333 393
7.5	Közfoglalkoztatottak államháztartáson belül megelőlegezett bevétele	3 200 000
Bevételek mindösszesen		**11 945 152 015**

”

7. melléklet az 32/2024. (X.31.) önkormányzati rendelethez

„7. melléklet a 3/2024. (II. 29.) önkormányzati rendelethez

Szolnok Megyei Jogú Város Önkormányzatának 2024. évi egyes kiadási előirányzatainak összefoglalója

adatok Ft-ban

Alcím	Megnevezés	2024. évi előirányzat	Felhasználási korlát a rendelet 15. § (3) alapján	EBBŐL									
				Személyi juttatások	Munkaadókat terhelő járulékok és szociális hozzájárulási adó	Dologi kiadások	Ellátottak pénzbeli juttatásai	Egyéb működési célú kiadások	Felhalmozási kiadások	Ebből:			Finanszírozási kiadások
										Beruházási kiadások	Felújítási kiadások	Egyéb felhalmozási kiadások	
I.	**Adósságszolgálat**	**421 495 191**				**196 849 370**							**224 645 821**
II.	**Városüzemeltetési feladatok**	**4 017 390 009**	**0**			**2 510 104 747**		**1 445 837 739**	**61 447 523**	**23 822 819**	**22 419 704**	**15 205 000**	
2.1	**Út-híd**	**255 045 991**	**0**			**241 867 655**			**13 178 336**	**12 860 074**	**318 262**		
2.1.1	Útfenntartás	78 926 201	0			77 043 195			1 883 006	1 700 598	182 408		
2.1.2	Hídfenntartás	13 999 943				13 999 943							
2.1.3	Járdafenntartás	59 467 778				48 308 302			11 159 476	11 159 476			
2.1.4	Kerékpárút fenntartás	6 430 245				6 430 245							
2.1.5	Forgalomszabályozás	31 865 310				31 865 310							
2.1.6	Jelzőlámpás forgalomszabályozás üzemeltetése	54 279 514				54 143 660			135 854		135 854		
2.1.7	Burkolatjel festés	10 077 000				10 077 000							
2.2	**Parkfenntartás**	**695 528 694**	**0**			**687 897 794**			**7 630 900**	**7 630 900**			
2.2.1	Zöldfelületek gondozása	338 381 144				338 381 144							
2.2.2	Fás szárú növények gondozása	134 800 498				134 800 498							
2.2.3	Növényvédelem és gyomirtás	22 051 667				22 051 667							

Alcím	Megnevezés	2024. évi előirányzat	Felhasználási korlát a rendelet 15. § (3) alapján	E B B Ő L									
				Személyi juttatások	Munkaadókat terhelő járulékok és szociális hozzájárulási adó	Dologi kiadások	Ellátottak pénzbeli juttatásai	Egyéb működési célú kiadások	Felhalmozási kiadások	Ebből:			Finanszírozási kiadások
										Beruházási kiadások	Felújítási kiadások	Egyéb felhalmozási kiadások	
2.2.4	Öntözőrendszerek üzemeltetése	45 566 928				45 566 928							
2.2.5	Erdőápolás	11 845 112				11 845 112							
2.2.6	Játszóterek, sportpályák üzemeltetése és fenntartása	62 841 346				55 210 446			7 630 900	7 630 900			
2.2.7	Utcabútorok fenntartása, felületkezelése, javítása	35 302 586				35 302 586							
2.2.8	Szökőkutak üzemeltetése	44 739 413				44 739 413							
2.3	**Vízgazdálkodás, vízkárelhárítás**	**50 122 966**	**0**			**49 839 155**			**283 811**		**283 811**		
2.3.1	Csapadékvíz-elvezető rendszerek fenntartása	21 717 302				21 433 491			283 811		283 811		
2.3.2	Árvízvédelmi létesítmények fenntartása	13 739 876				13 739 876							
2.3.3	Belvízvédekezés és létesítmények üzemeltetése	14 665 788				14 665 788							
2.4	**Köztisztaság**	**511 262 879**	**0**			**511 262 879**							
2.4.1	Téli hómunka	72 903 648				72 903 648							
2.4.2	Kézi-gépi úttisztítás	379 948 918				379 948 918							
2.4.3	Közterületi hulladék elszállítása	53 508 223				53 508 223							
2.4.4	Köztéri illemhely üzemeltetése	4 902 090				4 902 090							
2.5	**Temetőfenntartás**	**13 000 000**	**0**			**13 000 000**							
2.5.1	Önkormányzati kezelésű síremlékek, sírkertek gondozása	13 000 000				13 000 000							
2.6	**Közvilágítás**	**601 166 721**	**0**			**601 166 721**							
2.6.1	Közvilágítás üzemeltetés	77 568 649				77 568 649							
2.6.2	Közvilágítás villamosenergia díja	523 598 072				523 598 072							
2.6.3	Gyalogátkelőhelyek közlekedésbiztonsági rendszerének fejlesztése	0											

Alcím	Megnevezés	2024. évi előirányzat	Felhasználási korlát a rendelet 15. § (3) alapján	E B B Ő L									
				Személyi juttatások	Munkaadókat terhelő járulékok és szociális hozzájárulási adó	Dologi kiadások	Ellátottak pénzbeli juttatásai	Egyéb működési célú kiadások	Felhalmozási kiadások	Ebből:			Finanszírozási kiadások
										Beruházási kiadások	Felújítási kiadások	Egyéb felhalmozási kiadások	
2.7	**Állategészségügy**	**99 967 500**	**0**			**57 172 500**		**42 795 000**					
2.7.1	Lomb és karantén kártevők elleni védekezés	1 552 500				1 552 500							
2.7.2	Szolnok Városi Állatotthon Alapítvány támogatása	39 825 000						39 825 000					
2.7.3	Patkánymentesítés közterületen	23 625 000				23 625 000							
2.7.4	Állatorvosi ügyelet biztosítása	2 970 000						2 970 000					
2.7.5	Gyepmesteri szolgálat üzemeltetése	31 995 000				31 995 000							
2.8	**Mezőgazdaság**	**27 905 250**	**0**			**27 905 250**							
2.8.1	Szúnyoggyérítés költsége és szakértői díja	27 905 250				27 905 250							
2.9	**Egyéb városüzemeltetési kiadások**	**1 763 390 008**	**0**			**319 992 793**		**1 403 042 739**	**40 354 476**	**3 331 845**	**21 817 631**	**15 205 000**	
2.9.1	Szervezetek támogatása	1 000 000						1 000 000					
2.9.2	"Munkalehetőség a Jövőért" Szolnok Nonprofit Kft. önkormányzati támogatása	121 173 310	0					121 173 310					
2.9.3	Polgári védelem	3 005 231				905 231		600 000	1 500 000			1 500 000	
2.9.4	Térfigyelő rendszer működtetése	40 982 832				37 650 987			3 331 845	3 331 845			
2.9.5	Rendőrség működési feladatainak támogatása	2 250 000						2 250 000					
2.9.6	Hatósági és közbeszerzési eljárások díja	28 373 224				28 373 224							
2.9.7	Forgalomszabályozási rendszer fejlesztése	7 672 920				7 672 920							
2.9.8	Szobrok fenntartása	5 549 047				5 549 047							
2.9.9	Közkifolyók fenntartása	2 396 384				2 396 384							
2.9.10	Szakfelügyeleti rendszer üzemeltetése	94 957 680				94 957 680							
2.9.11	Energiagazdálkodási feladatok ellátása	11 811 800				11 811 800							
2.9.12	Önkormányzat és a Rendőrség Gyermekeinkért	6 000 000						6 000 000					
2.9.13	Bűnmegelőzési és Közbiztonsági feladatok	2 000 000						2 000 000					
2.9.14	Közösségi közlekedés költsége	1 270 019 429						1 270 019 429					
2.9.15	Utcabútorok, játszótéri elemek beszerzése												

Alcím	Megnevezés	2024. évi előirányzat	Felhasználási korlát a rendelet 15. § (3) alapján	E B B Ő L									
				Személyi juttatások	Munkaadókat terhelő járulékok és szociális hozzájárulási adó	Dologi kiadások	Ellátottak pénzbeli juttatásai	Egyéb működési célú kiadások	Felhalmozási kiadások	Ebből:			Finanszírozási kiadások
										Beruházási kiadások	Felújítási kiadások	Egyéb felhalmozási kiadások	
2.9.16	Utasvárók fejlesztése, rekonstrukciója	21 817 631							21 817 631		21 817 631		
2.9.17	Postai szolgáltatóhely szolgáltatási díja	67 025 331				67 025 331							
2.9.18	Hulladékgazdálkodási rendszer működtetése	23 650 189				23 650 189							
2.9.19	Továbbszámlázott közüzemi kiadások	40 000 000				40 000 000							
2.9.20	Szolnoki Városüzemeltetési Kft. Támogatása	13 705 000							13 705 000			13 705 000	
III.	**Városfejlesztési feladatok**	**19 005 500**	**0**			**19 005 500**							
3.1	Egyéb városfejlesztési kiadások	19 005 500				19 005 500							
IV.	**Humán szakfeladatok célelőirányzatai**	**3 900 254 436**	**183 007 168**	**18 327 162**	**6 059 193**	**63 882 644**		**3 802 919 237**	**9 066 200**	**1 266 200**		**7 800 000**	
4.1	**Oktatási feladatok**	**16 035 000**		**1 172 961**	**390 000**	**4 595 000**		**9 877 039**					
4.1.1	Oktatási programok, rendezvények	12 285 000		1 172 961	390 000	4 595 000		6 127 039					
4.1.2	Egyházak támogatás	3 750 000						3 750 000					
4.2	**Sport és ifjúsági feladatok**	**1 655 232 364**	**135 064 879**	**1 300 000**	**673 000**	**5 811 336**		**1 639 648 028**	**7 800 000**			**7 800 000**	
4.2.1	Szervezetek támogatása	1 233 534 005	135 064 879					1 225 734 005	7 800 000			7 800 000	
	Ebből: Szolnoki Sportcentrum Nonprofit Kft. támogatása	*1 222 396 505*	*135 064 879*					*1 214 596 505*	7 800 000			*7 800 000*	
	Egyéb szervezetek támogatása	*11 137 500*						*11 137 500*					
4.2.2	Sport rendezvények	6 076 156		200 000	73 000	302 690		5 500 466					
4.2.3	Ifjúságpolitikai feladatok	29 278 646		1 100 000	600 000	5 508 646		22 070 000					
4.2.4	Sport célú támogatás	386 343 557						386 343 557					
4.3	**Egészségügyi feladatok**	**61 533 581**	**0**	**7 000 000**	**3 000 000**	**27 021 319**		**24 512 262**					
4.3.1	Egészségügyi feladatok, programok támogatása	56 133 581		7 000 000	3 000 000	21 621 319		24 512 262					
4.3.2	Foglalkozás-egészségügyi feladatok	5 400 000				5 400 000							
4.4	**Szociális feladatok**	**301 677 831**	**0**	**1 884 580**	**396 193**	**8 177 834**		**291 205 024**	**14 200**	**14 200**			

Alcím	Megnevezés	2024. évi előirányzat	Felhasználási korlát a rendelet 15. § (3) alapján	E B B Ő L									
				Személyi juttatások	Munkaadókat terhelő járulékok és szociális hozzájárulási adó	Dologi kiadások	Ellátottak pénzbeli juttatásai	Egyéb működési célú kiadások	Felhalmozási kiadások	Ebből:			Finanszírozási kiadások
										Beruházási kiadások	Felújítási kiadások	Egyéb felhalmozási kiadások	
4.4.1	Kistérségi feladatok támogatása	233 765 324	0					233 765 324					
4.4.2	Szociális feladatok, programok támogatása	50 125 500		500 000	100 000	4 525 500		45 000 000					
4.4.3	Integrációs program	3 750 000				635 000		3 115 000					
4.4.4	Civil és kábítószerügyi feladatok	11 949 507		1 384 580	296 193	3 017 334		7 237 200	14 200	14 200			
4.4.5	Civil szervezetek pályázati úton történő támogatása	2 087 500						2 087 500					
4.5	**Közművelődési feladatok**	**1 865 775 660**	**47 942 289**	**6 969 621**	**1 600 000**	**18 277 155**		**1 837 676 884**	**1 252 000**	**1 252 000**			
4.5.1	Szervezetek támogatása	1 786 212 884	47 942 289					1 786 212 884					
	Ebből:												
	Szolnoki Szimfonikus Zenekar Nonprofit Kft. támogatása	358 509 379	0					358 509 379					
	Szolnoki Szimfonikus Zenekar Nonprofit Kft. állami támogatás	*209 249 216*						*209 249 216*					
	Szolnoki Szimfonikus Zenekar Nonprofit Kft. önkormányzati támogatás	*149 260 163*	*0*					*149 260 163*					
	Aba - Novák Agóra Kulturális Központ Nonprofit és Közhasznú Kft. támogatása	377 236 910	47 942 289					377 236 910					
	Aba - Novák Agóra Kulturális Központ Nonprofit és Közhasznú Kft. állami támogatása	*29 583 174*						*29 583 174*					
	Aba - Novák Agóra Kulturális Központ Nonprofit és Közhasznú Kft. önkormányzati támogatása	*347 653 736*	*47 942 289*					*347 653 736*					
	Szolnoki Szigligeti Színház Nonprofit Kft. támogatása	785 911 727	0					785 911 727					
	Szolnoki Szigligeti Színház Nonprofit Kft. állami támogatása	*506 482 515*						*506 482 515*					
	Szolnoki Szigligeti Színház Nonprofit Kft. önkormányzati támogatása	*279 429 212*	*0*					*279 429 212*					
	RepTár Szolnoki Nonprofit Kft. támogatása	213 669 868	0					213 669 868					
	RepTár Szolnoki Nonprofit Kft. állami támogatása	*22 773 003*						*22 773 003*					
	RepTár Szolnoki Nonprofit Kft. önkormányzati támogatása	*190 896 865*	*0*					*190 896 865*					
	Egyéb szervezetek támogatása	50 885 000						50 885 000					

Alcím	Megnevezés	2024. évi előirányzat	Felhasználási korlát a rendelet 15. § (3) alapján	E B B Ő L									
				Személyi juttatások	Munkaadókat terhelő járulékok és szociális hozzájárulási adó	Dologi kiadások	Ellátottak pénzbeli juttatásai	Egyéb működési célú kiadások	Felhalmozási kiadások	Ebből:			Finanszírozási kiadások
										Beruházási kiadások	Felújítási kiadások	Egyéb felhalmozási kiadások	
4.5.2	Közművelődési rendezvények	79 562 776		6 969 621	1 600 000	18 277 155		51 464 000	1 252 000	1 252 000			
V.	**Szociális ellátások kiadásai**	**653 738 570**	**0**			**547 082 356**	**95 328 104**	**9 278 110**	**2 050 000**			**2 050 000**	
5.1	Települési támogatás	42 200 000	0			1 000 000	41 200 000						
5.2	Rendkívüli települési támogatás	29 906 890	0			1 000 000	28 906 890						
5.3	Köztemetés	26 839 324	0				25 221 214	1 618 110					
5.4	Bursa Hungarica ösztöndíj	5 622 500						5 622 500					
5.5	Szervezetek támogatása	2 037 500						2 037 500					
5.6	Önként vállalt nyári szünidei gyermekétkeztetés	0											
5.7	Első lakáshoz jutó helyi fiatalok támogatása	2 050 000	0						2 050 000			2 050 000	
5.8	Gyermekétkeztetés	545 082 356				545 082 356							
VI.	**Alap**	**2 571 498**	**0**			**2 571 498**							
6.1	Környezetvédelmi Alap	2 571 498	0			2 571 498							
VII.	**Várospolitika**	**243 155 781**	**0**	**12 413 400**	**4 432 800**	**44 010 593**		**179 383 988**	**2 915 000**	**2 915 000**			
7.1	Nemzetközi kapcsolatok	4 267 180		2 504 400	826 000	936 780							
7.2	Városmarketing feladatok	32 239 233		4 209 000	1 820 000	20 295 233		5 000 000	915 000	915 000			
7.3	Koordinációs feladatok	35 265 380		4 500 000	1 486 800	22 278 580		5 000 000	2 000 000	2 000 000			
7.4	Szolnok TV Zrt. támogatása	169 383 988						169 383 988					
7.5	Várospolitikai feladatok	2 000 000		1 200 000	300 000	500 000							
VIII.	**Fejlesztési kiadások**	**9 014 911 433**	**0**	**17 543 612**	**2 292 411**	**2 133 543 312**	**0**	**57 068 990**	**6 804 463 108**	**5 351 981 164**	**895 824 962**	**556 656 982**	
8.1	Szolnok Vár! - Szolnoki Várkerület turisztikai célú fejlesztése	22 438 955				22 438 955							
8.2	Véső úti R.A.J.T.	6 174 165				5 793 165			381 000			381 000	
8.3	Temető úti rendelő újjáépítése	24 224 976				19 144 976			5 080 000			5 080 000	
8.4	Temető Úti Bölcsőde újjáépítése	0											
8.5	Kacsa úti Óvoda fejlesztése	101 161 187							101 161 187			101 161 187	

Alcím	Megnevezés	2024. évi előirányzat	Felhasználási korlát a rendelet 15. § (3) alapján	EBBŐL									
				Személyi juttatások	Munkaadókat terhelő járulékok és szociális hozzájárulási adó	Dologi kiadások	Ellátottak pénzbeli juttatásai	Egyéb működési célú kiadások	Felhalmozási kiadások	Ebből:			Finanszírozási kiadások
										Beruházási kiadások	Felújítási kiadások	Egyéb felhalmozási kiadások	
8.6	Új óvoda építése a szandaszőlősi városrészben	33 474 699				28 665 370			4 809 329	252 730		4 556 599	
8.7	Szolnok és térsége Fenntartható Városfejlesztési Stratégiája	46 086 621				46 086 621							
8.8	Tiszaligeti fürdőfejlesztési projekt	5 302 556 747				1 284 691 679			4 017 865 068	3 868 614 292	149 250 776		
8.9	A Szolnoki Művésztelep fejlesztése	1 300 573 633				283 929 637			1 016 643 996	1 016 643 996			
8.10	LIFE-IP HungAIRy	133 391 354		17 543 612	2 280 670	37 592 873			75 974 199	75 974 199			
8.11	Szolnok Intelligens Városi Energia Modell (SZIVEM)	257 703 135				44 132 500			213 570 635	213 570 635			
8.12	Infrastruktúrafejlesztési és rekonstrukciós feladatok	182 066 025				182 066 025							
8.13	Szolnok, Gátőr úti ivóvízhálózat rekonstrukciója	57 182 223				9 182 223			48 000 000			48 000 000	
8.14	Kaán Károly út külterületi szakaszának felújítása	197 106 838				12 587 447			184 519 391		184 519 391		
8.15	Munkácsy úti orvosi rendelő felújítása	102 091 055				13 861 628			88 229 427	5 439 669	82 789 758		
8.16	Szolnoki önkormányzati épületek energetikai korszerűsítése	336 000 000							336 000 000			336 000 000	
8.17	Projekt feladatok ellátása	377 090 355			11 741	113 175 364		57 068 990	206 834 260	97 469 472	47 886 592	61 478 196	
8.18	Dr. Kaposvári Gyula híd engedélyes tervkészítés	2 149 999							2 149 999	2 149 999			
8.19	Ormos gyalogátkelőhely tervezés és kivitelezés	7 000 000				1 477 559			5 522 441	5 522 441			
8.20	Simon F. u. buszmegálló környékén gyalogátkelőhely létesítése	2 066 457				2 066 457							
8.21	Szórt felületű utak emulziós felületi zárása	175 263 580							175 263 580		175 263 580		
8.22	Fejlesztések műszaki ellenőrzése	8 990 865							8 990 865		8 990 865		
8.23	Térfigyelő rendszer fejlesztése, tervezése	15 000 000							15 000 000	15 000 000			
8.24	Gátőr út - csapadékvíz-elvezetésének kivitelezése	9 431 929				9 431 929							
8.25	Tomori Pál úton út- és járdaépítés	19 751 573				3 925 913			15 825 660	15 825 660			
8.26	Vörösmező út - Gátőr út - Kocsoros út csomópontjában kerékpáros átvezetés kialakítása	15 968 651				3 394 910			12 573 741	12 573 741			
8.27	Közművilágítási hálózat korszerűsítésére kiviteli szintű tervdokumentáció készítése	15 000 000							15 000 000	15 000 000			
8.28	Tiszavirág hídfők, felüljárók rekonstrukciója, felújítása I.ütem	50 000 000							50 000 000		50 000 000		
8.29	Paál L. parkoló tervezése, kivitelezés	9 842 411				1 898 081			7 944 330	7 944 330			

Alcím	Megnevezés	2024. évi előirányzat	Felhasználási korlát a rendelet 15. § (3) alapján	E B B Ő L									
				Személyi juttatások	Munkaadókat terhelő járulékok és szociális hozzájárulási adó	Dologi kiadások	Ellátottak pénzbeli juttatásai	Egyéb működési célú kiadások	Felhalmozási kiadások	Ebből:			Finanszírozási kiadások
										Beruházási kiadások	Felújítási kiadások	Egyéb felhalmozási kiadások	
8.30	Angol park öntözőrendszerének felújítása	5 000 000							5 000 000		5 000 000		
8.31	Sportpályák fenntartása és rekonstrukciója I. ütem	15 000 000							15 000 000		15 000 000		
8.32	Egyes játszóterek rekonstrukciója I. ütem	15 000 000							15 000 000		15 000 000		
8.33	Műszaki ellenőri költség	3 300 000							3 300 000		3 300 000		
8.34	Játszótér előkészítő dokumentáció	6 950 000				6 950 000							
8.35	Temető kerítés tervezés, kivitelezés	26 524 000							26 524 000		26 524 000		
8.36	Tiszaligeti műfüves pálya felújítása	133 350 000				1 050 000			132 300 000		132 300 000		
IX.	**Lakásgazdálkodás kiadásai**	**528 032 784**	**0**			**491 102 784**		**35 000 000**	**1 930 000**			**1 930 000**	
9.1	Lakásüzemeltetés	90 032 784	0			90 032 784							
9.2	Közös költség	120 000 000				120 000 000							
9.3	Zöld Ház társasház közös költsége	20 500 000				18 570 000			1 930 000			1 930 000	
9.4	Karbantartás	40 000 000	0			40 000 000							
9.5	Kezelési díj	190 000 000	0			155 000 000		35 000 000					
9.6	Lakásfelújítás	67 500 000	0			67 500 000							
X.	**Vagyonműködtetés kiadásai**	**1 059 581 395**	**0**			**267 717 340**		**15 000 000**	**776 864 055**	**267 941 417**	**504 422 638**	**4 500 000**	
10.1	Ingatlanvagyon biztosítása	43 466 617				43 466 617							
10.2	Ingatlanok üzemeltetése	93 233 478	0			93 233 478							
10.3	Helyiségek karbantartása	10 000 000	0			5 500 000			4 500 000			4 500 000	
10.4	Vagyonhasznosítás előkészítése	117 130 307	0			97 662 094			19 468 213	19 468 213			
10.5	Tulajdonosi helytállási kötelezettség	15 000 000						15 000 000					
10.6	MVM távhő fejlesztési kiadásai	463 560 873				27 855 151			435 705 722	238 325 839	197 379 883		
10.7	VCSM Zrt. Szolnok koncessziós beruházás és felújítás	317 190 120							317 190 120	10 147 365	307 042 755		
XI.	**Igazgatási kiadások**	**363 827 813**	**0**	**239 812 951**	**24 231 573**	**99 783 289**							

Alcím	Megnevezés	2024. évi előirányzat	Felhasználási korlát a rendelet 15. § (3) alapján	E B B Ő L									
				Személyi juttatások	Munkaadókat terhelő járulékok és szociális hozzájárulási adó	Dologi kiadások	Ellátottak pénzbeli juttatásai	Egyéb működési célú kiadások	Felhalmozási kiadások	Ebből:			Finanszírozási kiadások
										Beruházási kiadások	Felújítási kiadások	Egyéb felhalmozási kiadások	
11.1	Önkormányzat igazgatási kiadásai	363 827 813		239 812 951	24 231 573	99 783 289							
XII.	**ÁFA fizetési kötelezettség**	**400 000 000**				**400 000 000**							
XIII.	**Tartalékok**	**118 870 095**	**27 953 224**					**118 870 095**					
13.1	Működési költségvetés céltartaléka	49 565 745	27 953 224					49 565 745					
13.2	Általános tartalék	69 304 350						69 304 350					
XIV.	**Pénzügyi elszámolások**	**5 860 896 864**	**0**					**2 490 244 300**					**3 370 652 564**
14.1	Szolidaritási hozzájárulás	2 244 999 768						2 244 999 768					
14.2	Megelőlegezett állami támogatás visszafizetése	290 735 889											290 735 889
14.3	Folyószámla hitel	3 076 716 675											3 076 716 675
14.4	Pénzmaradvány elszámolás	166 587 628						166 587 628					
14.5	Slachta Margit Nemzeti Szociálpolitikai Intézet támogatása SZKTT-nek	31 313 500						31 313 500					
14.6	Társadalmi Esélyteremtési Főigazgatóság támogatása SZKTT-nek	10 290 840						10 290 840					
14.7	Előző év állami elszámolásának kiadása	21 026 711						21 026 711					
14.8	Előző év állami elszámolása SZKTT-vel	16 025 853						16 025 853					
14.9	Közfoglalkoztatottak államháztartáson belüli megelőlegezés visszafizetése	3 200 000											3 200 000
Ö S S Z E S E N		**26 603 731 369**	**210 960 392**	**288 097 125**	**37 015 977**	**6 775 653 433**	**95 328 104**	**8 153 602 459**	**7 658 735 886**	**5 647 926 600**	**1 422 667 304**	**588 141 982**	**3 595 298 385**

”

8. melléklet az 32/2024. (X.31.) önkormányzati rendelethez

1. A Szolnok Megyei Jogú Város Önkormányzatának 2024. évi költségvetéséről szóló 3/2024. (II. 29.) önkormányzati rendelet 8. melléklet 1–6. pontja helyébe a következő pontok lépnek:

„1. Szolnok Vár! - Szolnoki Várkerület turisztikai célú fejlesztése

Projekt megnevezése:	Szolnok Vár! - Szolnoki Várkerület turisztikai célú fejlesztése			
Projekt azonosító:	TOP-6.1.4-15-SL1-2016-00001			
Projekt bruttó összköltsége Ft-ban:	2 137 426 476			
Támogatás intenzitása:	100,00%			
Kezdés éve:	2016.			
Befejezés éve:	2024.			
				adatok Ft-ban
Megnevezés	**Előző évek**	**2024. év**	**2025. és további évek**	**Összesen**
Bevételek (források) összesen:	**2 114 987 521**	**22 438 955**		**2 137 426 476**
ebből:				
Támogatás				
Támogatási előleg	1 662 188 830			1 662 188 830
Intézményi saját erő (támogatott műszaki tartalom)				
Intézményi saját erő (nem támogatott műszaki tartalom)	452 798 691	22 438 955		475 237 646
Pénzmaradvány				
Egyéb forrás				
Megnevezés	**Előző években felhasznált összeg**	**2024. év**	**2025. és további évek**	**Összesen**
Kiadások összesen:	**2 114 987 521**	**22 438 955**		**2 137 426 476**
ebből:				
Személyi juttatás				
Munkaadókat terhelő járulékok és szociális hozzájárulási adó				
Dologi kiadás	435 863 290	22 438 955		458 302 245
Beruházási kiadások	1 679 124 231			1 679 124 231
Felújítási kiadások				
Egyéb felhalmozási kiadások				
Támogatott műszaki tartalom összesen:	***1 662 188 830***			**1 662 188 830**
Nem támogatott műszaki tartalom összesen:	***452 798 691***	***22 438 955***		**475 237 646**

2. Véső úti R.A.J.T.

Projekt megnevezése:	Véső úti R.A.J.T.			
Projekt azonosító:	TOP 6.3.1-15-SL1-2016-00001			
Projekt bruttó összköltsége Ft-ban:	2 666 420 654			
Támogatás intenzitása:	100,00%			
Kezdés éve:	2016.			
Befejezés éve:	2024.			

				adatok Ft-ban
Megnevezés	**Előző évek**	**2024. év**	**2025. és további évek**	**Összesen**
Bevételek (források) összesen:	**2 660 246 489**	**6 174 165**		**2 666 420 654**
ebből:				
Támogatás				
Támogatási előleg	2 157 672 147			2 157 672 147
Intézményi saját erő (támogatott műszaki tartalom)				
Intézményi saját erő (nem támogatott műszaki tartalom)	502 574 342	6 174 165		508 748 507
Pénzmaradvány				
Egyéb forrás				
Megnevezés	**Előző években felhasznált összeg**	**2024. év**	**2025. és további évek**	**Összesen**
Kiadások összesen:	**2 660 246 489**	**6 174 165**		**2 666 420 654**
ebből:				
Személyi juttatás				
Munkaadókat terhelő járulékok és szociális hozzájárulási adó				
Dologi kiadás	594 060 751	5 793 165		599 853 916
Beruházási kiadások	2 066 185 738			2 066 185 738
Felújítási kiadások				
Egyéb felhalmozási kiadások		381 000		381 000
Támogatott műszaki tartalom összesen:	***2 157 672 147***			**2 157 672 147**
Nem támogatott műszaki tartalom összesen:	***502 574 342***	***6 174 165***		**508 748 507**

3. Temető úti rendelő újjáépítése

Projekt megnevezése:	Temető úti rendelő újjáépítése			
Projekt azonosító:	TOP-6.6.1-16-SL1-2017-00003			
Projekt bruttó összköltsége Ft-ban:	493 860 714			
Támogatás intenzitása:	100,00%			
Kezdés éve:	2018.			
Befejezés éve:	2024.			
				adatok Ft-ban
Megnevezés	**Előző évek**	**2024. év**	**2025. és további évek**	**Összesen**
Bevételek (források) összesen:	**488 780 714**	**5 080 000**		**493 860 714**
ebből:				
Támogatás				
Támogatási előleg	487 510 714			487 510 714
Intézményi saját erő (támogatott műszaki tartalom)				
Intézményi saját erő (nem támogatott műszaki tartalom)	1 270 000	500 000		1 770 000
Pénzmaradvány		4 580 000		4 580 000
Egyéb forrás				

Megnevezés	Előző években felhasznált összeg	2024. év	2025. és további évek	Összesen
Kiadások összesen:	**469 635 738**	**24 224 976**		**493 860 714**
ebből:				
Személyi juttatás				
Munkaadókat terhelő járulékok és szociális hozzájárulási adó				
Dologi kiadás	89 589 148	19 144 976		109 234 124
Beruházási kiadások	380 046 590			380 046 590
Felújítási kiadások				
Egyéb felhalmozási kiadások		5 080 000		4 580 000
Támogatott műszaki tartalom összesen:	***487 510 714***			**487 510 714**
Nem támogatott műszaki tartalom összesen:	***1 270 000***	***5 080 000***		**6 350 000**

4. Temető Úti Bölcsőde újjáépítése

Projekt megnevezése:	Temető Úti Bölcsőde újjáépítése			
Projekt azonosító:	TOP-6.2.1-19-SL1-2019-00002			
Projekt bruttó összköltsége Ft-ban:	634 988 649			
Támogatás intenzitása:	100,00%			
Kezdés éve:	2021.			
Befejezés éve:	2024.			
				adatok Ft-ban
Megnevezés	**Előző évek**	**2024. év**	**2025. és további évek**	**Összesen**
Bevételek (források) összesen:	**635 000 000**	**-11 351**		**634 988 649**
ebből:				
Támogatás				
Támogatási előleg	635 000 000			635 000 000
Intézményi saját erő (támogatott műszaki tartalom)				
Intézményi saját erő (nem támogatott műszaki tartalom)				
Pénzmaradvány		-11 351		-11 351
Egyéb forrás				
Megnevezés	**Előző években felhasznált összeg**	**2024. év**	**2025. és további évek**	**Összesen**
Kiadások összesen:	**634 988 649**			**634 988 649**
ebből:				
Személyi juttatás				
Munkaadókat terhelő járulékok és szociális hozzájárulási adó				
Dologi kiadás	142 877 191			142 877 191
Beruházási kiadások	492 111 458			492 111 458
Felújítási kiadások				
Egyéb felhalmozási kiadások		-11 351		
Támogatott műszaki tartalom összesen:	***635 000 000***	***-11 351***		**634 988 649**

Nem támogatott műszaki tartalom összesen:				

5. Kacsa úti Óvoda fejlesztése

Projekt megnevezése:	Kacsa úti Óvoda fejlesztése			
Projekt azonosító:	TOP-6.2.1-16-SL1-2022-00007			
Projekt bruttó összköltsége Ft-ban:	384 433 526			
Támogatás intenzitása:	100,00%			
Kezdés éve:	2023.			
Befejezés éve:	2024.			
				adatok Ft-ban
Megnevezés	**Előző évek**	**2024. év**	**2025. és további évek**	**Összesen**
Bevételek (források) összesen:	**363 000 000**	**21 433 526**		**384 433 526**
ebből:				
Támogatás				
Támogatási előleg	363 000 000			363 000 000
Intézményi saját erő (támogatott műszaki tartalom)				
Intézményi saját erő (nem támogatott műszaki tartalom)				
Pénzmaradvány		21 433 526		21 433 526
Egyéb forrás				
Megnevezés	**Előző években felhasznált összeg**	**2024. év**	**2025. és további évek**	**Összesen**
Kiadások összesen:	**283 272 339**	**101 161 187**		**384 433 526**
ebből:				
Személyi juttatás				
Munkaadókat terhelő járulékok és szociális hozzájárulási adó				
Dologi kiadás	15 356 550			15 356 550
Beruházási kiadások				
Felújítási kiadások	267 915 789			267 915 789
Egyéb felhalmozási kiadások		101 161 187		101 161 187
Támogatott műszaki tartalom összesen:	***363 000 000***			**363 000 000**
Nem támogatott műszaki tartalom összesen:		***21 433 526***		**21 433 526**

6. Új óvoda építése a szandaszőlősi városrészben

Projekt megnevezése:	Új óvoda építése a szandaszőlősi városrészben			
Projekt azonosító:	TOP-6.2.1-16-SL1-2020-00006			
Projekt bruttó összköltsége Ft-ban:	1 232 020 723			
Támogatás intenzitása:	100,00%			
Kezdés éve:	2021.			
Befejezés éve:	2024.			
				adatok Ft-ban
Megnevezés	**Előző évek**	**2024. év**	**2025. és további évek**	**Összesen**
Bevételek (források) összesen:	**1 204 130 939**	**27 889 784**		**1 232 020 723**

ebből:				
Támogatás				
Támogatási előleg	1 204 130 939			1 204 130 939
Intézményi saját erő (támogatott műszaki tartalom)				
Intézményi saját erő (nem támogatott műszaki tartalom)		10 692 099		10 692 099
Pénzmaradvány		17 197 685		17 197 685
Egyéb forrás				
Megnevezés	**Előző években felhasznált összeg**	**2024. év**	**2025. és további évek**	**Összesen**
Kiadások összesen:	**1 198 546 024**	**33 474 699**		**1 232 020 723**
ebből:				
Személyi juttatás				
Munkaadókat terhelő járulékok és szociális hozzájárulási adó				
Dologi kiadás	236 179 845	28 665 370		265 097 945
Beruházási kiadások	962 366 179	252 730		962 366 179
Felújítási kiadások				
Egyéb felhalmozási kiadások		4 556 599		4 556 599
Támogatott műszaki tartalom összesen:	***1 204 130 939***			**1 204 130 939**
Nem támogatott műszaki tartalom összesen:		***27 889 784***		**27 889 784**

”

9. melléklet az 32/2024. (X.31.) önkormányzati rendelethez

„9. melléklet a 3/2024. (II. 29.) önkormányzati rendelethez

Szolnok Megyei Jogú Város Önkormányzatának vállalt kötelezettségei célok szerinti és évenkénti bontásban összefoglaló

Sorszám	Kötelezettség jogcíme	Kötelezettségvállalások					Összesen	2025. és utáni évek összesen
		2024. év	2025. év	2026. év	2027. év	2028. év		
1.	Önkormányzat felhalmozási kiadások	9 754 490 208	17 511 228	37 560 993			9 809 562 429	55 072 221
2.	Intézményi felhalmozási kiadások	159 331 557					159 331 557	
3.	**Felhalmozási kiadások összesen**	**9 913 821 765**	**17 511 228**	**37 560 993**			**9 968 893 986**	**55 072 221**

”

10. melléklet az 32/2024. (X.31.) önkormányzati rendelethez

„11. melléklet a 3/2024. (II. 29.) önkormányzati rendelethez

Szolnok Megyei Jogú Város Önkormányzatának 2024.évi és további évekre áthúzódó kötelezettségei célok szerint és évenkénti bontásban

Megnevezés	Kezdés éve	Befejezés éve	Bekerülési költség	Felhalmozási kiadások teljes bekerülési költségéből				Felhalmozási kiadások forrásai 2024.év						Felhalmozási kiadások forrásai 2025.év és azt követő évek		
				Előző években felhasznált összeg	2024.év	Ebből előleg elszámolás	2025.év és azt követő évek javaslata	Felhalmozási forrás Összesen	Felhalmozási forrás Ebből 2024. évi kiadáshoz szükséges összeg	2023. és előző években utalt támogatás	ebből: Pénz-maradvány	Önkormányzati saját bevétel Önerő	Önkormányzati saját bevétel Áfa	Felhalmozási forrás/ Pénzmaradvány	Önkormányzati saját bevétel Önerő	Önkormányzati saját bevétel Áfa
Területi Operatív Program (TOP)																
Szolnok Vár! - Szolnoki Várkerület turisztikai célú fejlesztése	2016	2024	2 137 426 476	2 114 987 521	**22 438 955**					1 662 188 830	**21 590 000**	**17 800 547**	**4 638 408**			
Vető úti R.A.J.T.	2016	2024	2 666 420 654	2 660 246 489	**6 174 165**					2 157 672 147	**53 050 000**	**1 681 000**	**4 493 165**			
Temető úti rendelő újjáépítése	2018	2024	493 860 714	469 635 738	**24 224 976**					487 510 714	**34 494 976**	**500 000**				
Temető Úti Bölcsőde újjáépítése	2021	2024	634 988 649	634 988 649						635 000 000	**20 281 900**					
Kacsa úti Óvoda fejlesztése	2023	2024	384 433 526	283 272 339	**101 161 187**					363 000 000	**107 171 115**					
Új óvoda építése a szandaszőlősi városrészben	2021	2024	1 232 020 723	1 198 546 024	**33 474 699**					1 204 130 939	**52 782 687**	**10 692 099**				
Szolnok és térsége Fenntartható Városfejlesztési Stratégiája	2023	2025	80 000 000	31 457 428	**46 086 621**	21 064 855	2 455 951			80 000 000	**46 086 621**			2 455 951		
TOP projektek összesen			***7 629 150 742***	***7 393 134 188***	***233 560 603***	***21 064 855***	***2 455 951***			***6 589 502 630***	***335 457 299***	***30 673 646***	***9 131 573***	***2 455 951***		
Modern Városok Program																
Tiszaligeti fürdőfejlesztési projekt	2019	2024	14 518 109 364	9 215 552 617	**5 302 556 747**	1 176 921 022		1 341 227 983	**1 328 907 983**	10 071 435 174	**2 802 260 802**	**15 808 000**	**1 155 579 962**			
A Szolnoki Művésztelep fejlesztése	2016	2024	2 547 152 433	1 246 578 800	**1 300 573 633**					2 036 700 000	**1 024 073 727**		**276 499 906**			

Megnevezés	Kezdés	Befejezés	Bekerülési költség	Felhalmozási kiadások teljes bekerülési költségéből				Felhalmozási kiadások forrásai						Felhalmozási kiadások forrásai		
								2024.év						2025.év és azt követő évek		
	éve			Előző években felhasznált összeg	2024.év	Ebből előleg elszámolás	2025.év és azt követő évek javasolta	Felhalmozási forrás		2023. és előző években utalt támogatás	ebből:	Önkormányzati saját bevétel		Felhalmozási forrás/ Pénzmaradvány	Önkormányzati saját bevétel	
								Összesen	Ebből 2024. évi kiadáshoz szükséges összeg		Pénz-maradvány	Önerő	Áfa		Önerő	Áfa
MVP projektek összesen			***17 065 261 797***	***10 462 131 417***	***6 603 130 380***	***1 176 921 022***		***1 341 227 983***	***1 328 907 983***	***12 108 135 174***	***3 826 334 529***	***15 808 000***	***1 432 079 868***			
Egyéb fejlesztések																
LIFE-IP HungAIRy	2019	2026	329 936 939	143 929 315	**133 391 354**		52 616 270	82 751 212	**63 385 147**	150 008 358	**70 006 207**			52 616 270		
Szolnok Intelligens Városi Energia Modell (SZIVEM)	2021	2024	1 640 208 174	1 382 505 039	**257 703 135**					1 383 972 390	**204 939 504**		**52 763 631**			
Infrastruktúrafejlesztési és rekonstrukciós feladatok	2021	2024	2 700 000 000	2 517 933 975	**182 066 025**					2 700 000 000	**182 066 025**					
Szolnok, Gátőr úti ivóvízhálózat rekonstrukciója	2022	2024	343 225 976	286 043 753	**57 182 223**					162 722 978	**48 000 000**		**9 182 223**			
Kaán Károly út külterületi szakaszának felújítása	2023	2024	206 884 333	9 777 495	**197 106 838**	145 796		206 884 333	**197 106 838**							
Munkácsy úti orvosi rendelő felújítása	2023	2024	380 743 772	278 652 717	**102 091 055**	34 226 414						**102 091 055**				
Tiszaligeti műfüves pálya felújítása	2024	2024	133 350 000		**133 350 000**			105 000 000	**105 000 000**				**28 350 000**			
Egyéb fejlesztések összesen			***5 734 349 194***	***4 618 842 294***	***1 062 890 630***	***34 372 210***	***52 616 270***	***394 635 545***	***365 491 985***	***4 396 703 726***	***505 011 736***	***102 091 055***	***90 295 854***	***52 616 270***		
Visszavonásra kerülő fejlesztések																
Szolnoki önkormányzati épületek energetikai korszerűsítése	2023	2024	336 000 000		**336 000 000**					336 000 000	**336 000 000**					
Visszavonásra kerülő fejlesztések összesen			***336 000 000***		***336 000 000***					***336 000 000***	***336 000 000***					
Egyéb felhalmozási kiadások																
Projekt feladatok ellátása	2024	2024	377 090 355		377 090 355	15 963 922						**377 090 355**				
Egyéb felhalmozási kiadások összesen			**377 090 355**		**377 090 355**	**15 963 922**						**377 090 355**				
Hivatalban kezelt egyéb felhalmozási kiadások																

Megnevezés	Kezdés	Befejezés	Bekerülési költség	Felhalmozási kiadások teljes bekerülési költségéből				Felhalmozási kiadások forrásai						Felhalmozási kiadások forrásai		
								2024.év						2025.év és azt követő évek		
	éve			Előző években felhasznált összeg	2024.év	Ebből előleg elszámolás	2025.év és azt követő évek javaslata	Felhalmozási forrás		2023. és előző években utalt támogatás	ebből:	Önkormányzati saját bevétel		Felhalmozási forrás/ Pénzmaradvány	Önkormányzati saját bevétel	
								Összesen	Ebből 2024. évi kiadáshoz szükséges összeg		Pénz-maradvány	Önerő	Áfa		Önerő	Áfa
Dr. Kaposvári Gyula híd engedélyes tervkészítés	2023	2024	43 000 000	40 850 001	**2 149 999**							**2 149 999**				
Ormos gyalogátkelőhely tervezés és kivitelezés	2024	2024	7 000 000		**7 000 000**							**7 000 000**				
Simon F. u. buszmegálló környékén gyalogátkelőhely létesítése	2023	2024	9 720 001	7 653 544	**2 066 457**							**2 066 457**				
Szórt felületű utak emulziós felületi zárása	2023	2024	175 263 580		**175 263 580**							**175 263 580**				
Fejlesztések műszaki ellenőrzése	2024	2024	8 990 865		**8 990 865**							**8 990 865**				
Térfigyelő rendszer fejlesztése, tervezése	2024	2024	15 000 000		**15 000 000**							**15 000 000**				
Gátőr út - csapadékvíz-elvezetésének kivitelezése	2023	2024	45 000 000	35 568 071	**9 431 929**							**9 431 929**				
Tomori Pál úton út- és járdaépítés	2023	2024	19 751 573		**19 751 573**			5 000 000	**5 000 000**			**14 751 573**				
Vörösmező út - Gátőr út - Kocsoros út csomópontjában kerékpáros átvezetés kialakítása	2024	2024	15 968 651		**15 968 651**							**15 968 651**				
Közművilágítási hálózat korszerűsítésére kiviteli szintű tervdokumentáció készítése	2024	2024	15 000 000		**15 000 000**							**15 000 000**				
Tiszavirág hídfők, felüljárók rekonstrukciója, felújítása I.ütem	2024	2024	50 000 000		**50 000 000**							**50 000 000**				
Paál L. parkoló tervezése, kivitelezés	2023	2024	9 842 411		**9 842 411**							**9 842 411**				
Angol park öntözőrendszerének felújítása	2023	2024	5 000 000		**5 000 000**							**5 000 000**				
Sportpályák fenntartása és rekonstrukciója I. ütem	2023	2024	15 000 000		**15 000 000**							**15 000 000**				
Egyes játszóterek rekonstrukciója I. ütem	2023	2024	15 000 000		**15 000 000**							**15 000 000**				
Műszaki ellenőri költség	2024	2024	3 300 000		**3 300 000**							**3 300 000**				
Játszótér előkészítő dokumentáció	2024	2024	6 950 000		**6 950 000**							**6 950 000**				

Megnevezés	Kezdés	Befejezés	Bekerülési költség	Felhalmozási kiadások teljes bekerülési költségéből				Felhalmozási kiadások forrásai						Felhalmozási kiadások forrásai		
								2024.év						2025.év és azt követő évek		
	éve			Előző években felhasznált összeg	2024.év	Ebből előleg elszámolás	2025.év és azt követő évek javaslata	Felhalmozási forrás		2023. és előző években utalt támogatás	ebből:	Önkormányzati saját bevétel		Felhalmozási forrás/ Pénzmaradvány	Önkormányzati saját bevétel	
								Összesen	Ebből 2024. évi kiadáshoz szükséges összeg		Pénz-maradvány	Önerő	Áfa		Önerő	Áfa
Temető kerítés tervezés, kivitelezés	2024	2024	26 524 000		**26 524 000**							**26 524 000**				
Hivatalban kezelt egyéb finanszírozott felhalmozási kiadások összesen			**486 311 081**	**84 071 616**	**402 239 465**			**5 000 000**	**5 000 000**			**397 239 465**				
Mindösszesen			**31 628 163 169**	**22 558 179 515**	**9 014 911 433**	**1 248 322 009**	**55 072 221**	**1 740 863 528**	**1 699 399 968**	**23 430 341 530**	**5 002 803 564**	**922 902 521**	**1 531 507 295**	**55 072 221**		

”

11. melléklet az 32/2024. (X.31.) önkormányzati rendelethez

„13. melléklet a 3/2024. (II. 29.) önkormányzati rendelethez

Szolnok Megyei Jogú Város Önkormányzatának 2024. évi költségvetési bevételeinek forrásösszetétele

adatok Ft-ban

Megnevezés	Önkormányzat működési támogatásai		Véglegesen átvett pénzeszközök		Saját bevétel		Finanszírozási bevételek				Bevételek összesen
							Önkormányzati támogatás		Pénzügyi elszámolások / Előző évi pénzmaradvány		
	Összeg	Megoszlás %	Összeg	Megoszlás %	Összeg	Megoszlás %	Összeg	Megoszlás %	Összeg	Megoszlás %	
Szolnok Megyei Jogú Város Intézményszolgálata	57 310 591	7,63	6 406 431		168 942 534	22,50	517 649 693	69,79	585 613	0,08	750 894 862
Szolnok Városi Óvodák	2 396 648 316	86,50	568 153		78 765 806	2,84	293 002 835	10,58	1 696 915	0,06	2 770 682 025
Szolnok Megyei Jogú Város Önkormányzata Egészségügyi és Bölcsődei Igazgatósága	1 342 579 879	61,02	328 423 000	14,93	231 418 698	10,52	244 978 468	11,13	52 899 138	2,40	2 200 299 183
Szolnok Megyei Jogú Város Polgármesteri Hivatal Ellátó és Szolgáltató Szervezete			44 707 611	6,33	30 415 131	4,31	616 802 584	87,33	14 329 310	2,03	706 254 636
Szolnok Megyei Jogú Város Polgármesteri Hivatala	981 691 665	52,41	140 040 693	7	20 022 809	1	716 542 028	38,25	14 856 128	0,79	1 873 153 323
Szolnoki Kulturális Ellátó Szervezet			25 685				50 087 186	99,75	100 855	0,20	50 213 726
Verseghy Ferenc Könyvtár és Közművelődési Intézmény	238 169 080	38,35	29 207 259	4,70	34 140 716	5,50	313 411 214	50,47	6 094 438	0,98	621 022 707
Damjanich János Múzeum	159 326 418	26,18	6 614 719	1	160 560 828	26,39	205 508 487	33,77	76 498 020	12,57	608 508 472
Szolnoki Bartók Béla Kamarakórus	72 193 650	45,12	27 806 350	17	2 500 000	1,56	52 599 800	32,88	4 898 599	3,06	159 998 399
Intézményi bevételek mindösszesen	**5 247 919 599**	**53,87**	**583 799 901**	**5,99**	**726 766 522**	**7,46**	**3 010 582 295**	**30,91**	**171 959 016**	**1,77**	**9 741 027 333**
Szolnok Megyei Jogú Város Önkormányzatának bevételei	**1 340 165 861**	**5,04**	**2 410 474 005**	**9,06**	**16 264 360 170**	**61,11**	**-3 010 582 295**	**-11,32**	**9 609 413 628**	**36,11**	**26 613 831 369**
Intézmények és Önkormányzat bevételei mindösszesen intézményi támogatás halmozásának kiszűrésével	**6 588 085 460**	**18,12**	**2 994 273 906**	**8,24**	**16 991 126 692**	**46,74**			**9 781 372 644**	**26,91**	**36 354 858 702**

„

12. melléklet az 32/2024. (X.31.) önkormányzati rendelethez

„14. melléklet a 3/2024. (II. 29.) önkormányzati rendelethez

Szolnok Megyei Jogú Város Önkormányzatának 2024. évi kötelező, önként vállalt és államigazgatási feladatainak megbontása

adatok Ft-ban

Cím	Alcím, tervezési alapegység megnevezése	Kötelező feladatok	Önként vállalt feladatok	Államigazgatási feladatok	Összesen
	Szolnok Megyei Jogú Város Önkormányzata				
I.	**Adósságszolgálat**		**421 495 191**		**421 495 191**
II.	**Városüzemeltetési feladatok**	**2 295 859 683**	**1 721 530 326**		**4 017 390 009**
2.1	Út-híd	255 045 991			255 045 991
2.2	Parkfenntartás és virágosítás	546 114 375	149 414 319		695 528 694
2.3	Vízgazdálkodás, vízkárelhárítás	50 122 966			50 122 966
2.4	Köztisztaság	511 262 879			511 262 879
2.5	Temetőfenntartás	13 000 000			13 000 000
2.6	Közvilágítás	600 855 240	311 481		601 166 721
2.7	Állategészségügy	57 172 500	42 795 000		99 967 500
2.8	Mezőgazdaság		27 905 250		27 905 250
2.9	Egyéb városüzemeltetési kiadások	262 285 732	1 501 104 276		1 763 390 008
III.	**Városfejlesztési feladatok**	**19 005 500**			**19 005 500**
IV.	**Humán szakfeladatok célelőirányzatai**	**1 955 838 494**	**1 944 415 942**		**3 900 254 436**
4.1	Oktatási feladatok		16 035 000		16 035 000
4.2	Sport és ifjúsági feladatok	1 251 775 151	403 457 213		1 655 232 364
4.3	Egészségügyi feladatok	5 550 000	55 983 581		61 533 581
4.4	Szociális feladatok	274 713 657	26 964 174		301 677 831
4.5	Közművelődési feladatok	423 799 686	1 441 975 974		1 865 775 660
V.	**Szociális ellátások kiadásai**	**601 997 070**	**51 741 500**		**653 738 570**
VI.	**Alap**	**2 571 498**			**2 571 498**
VII.	**Várospolitika**		**243 155 781**		**243 155 781**
VIII.	**Fejlesztési kiadások**		**9 014 911 433**		**9 014 911 433**
IX.	**Lakásgazdálkodás kiadásai**	**480 532 784**	**47 500 000**		**528 032 784**
X.	**Vagyonműködtetés kiadásai**	**899 951 088**	**159 630 307**		**1 059 581 395**
XI.	**Igazgatási kiadások**	**363 827 813**			**363 827 813**
XII.	**ÁFA fizetési kötelezettség**	**400 000 000**			**400 000 000**
XIII.	**Tartalékok**	**108 870 095**	**10 000 000**		**118 870 095**
XIV.	**Pénzügyi elszámolások**	**2 784 180 189**	**3 076 716 675**		**5 860 896 864**
Szolnok Megyei Jogú Város Önkormányzatának összesen		**9 912 634 214**	**16 691 097 155**		**26 603 731 369**
	Szolnok Megyei Jogú Város Önkormányzatának költségvetési intézményei				
	Szolnok Megyei Jogú Város Intézményszolgálata mindösszesen	3 521 576 887			**3 521 576 887**
	ebből: Szolnok Megyei Jogú Város Intézményszolgálata saját költségvetés	*750 894 862*			*750 894 862*
	Szolnok Városi Óvodák	*2 770 682 025*			*2 770 682 025*
	Szolnok Megyei Jogú Város Önkormányzata Egészségügyi és Bölcsődei Igazgatósága	2 200 299 183			**2 200 299 183**
	Szolnok Megyei Jogú Város Polgármesteri Hivatal Ellátó és Szolgáltató Szervezete	706 254 636			**706 254 636**
	Szolnok Megyei Jogú Város Polgármesteri Hivatala			1 873 153 323	**1 873 153 323**
	Szolnoki Kulturális Ellátó Szervezet mindösszesen	1 279 744 905	159 998 399		**1 439 743 304**
	ebből: Szolnoki Kulturális Ellátó Szervezet saját költségvetés	*50 213 726*			*50 213 726*
	Verseghy Ferenc Könyvtár és Közművelődési Intézmény	*621 022 707*			*621 022 707*

	Damjanich János Múzeum	*608 508 472*			*608 508 472*
	Szolnoki Bartók Béla Kamarakórus		*159 998 399*		*159 998 399*
Szolnok Megyei Jogú Város Önkormányzatának költségvetési intézményei összesen		**7 707 875 611**	**159 998 399**	**1 873 153 323**	**9 741 027 333**
Nemzetiségi Önkormányzatok					
1.	Szolnok Megyei Jogú Város Roma Nemzetiségi Önkormányzata		6 100 000		**6 100 000**
2.	Szolnoki Lengyel Nemzetiségi Önkormányzat		3 800 000		**3 800 000**
3.	Szolnoki Ukrán Nemzetiségi Önkormányzat		100 000		**100 000**
4.	Szolnoki Görög Nemzetiségi Önkormányzat		100 000		**100 000**
Nemzetiségi Önkormányzatok összesen			**10 100 000**		**10 100 000**
Szolnok Megyei Jogú Város Önkormányzatának kötelező, önként vállalt és államigazgatási kiadások mindösszesen		**17 620 509 825**	**16 861 195 554**	**1 873 153 323**	**36 354 858 702**

”

13. melléklet az 32/2024. (X.31.) önkormányzati rendelethez

„17. melléklet a 3/2024. (II. 29.) önkormányzati rendelethez

Szolnok Megyei Jogú Város Önkormányzatának költségvetési mérlege 2024. - 2027. évekre

adatok millió Ft-ban

Bevételek		2024. év	2025. év	2026. év	2027. év	Kiadások	2024. év	2025. év	2026. év	2027. év
		előirányzat					előirányzat			
1.1	**Működési bevételek**	**16 538**	**18 693**	**18 797**	**18 917**	**2.1 Intézmények elemi kiadásai**	**9 741**	**10 373**	**11 928**	**13 718**
1.1.1	Intézményi működési bevételek	709	693	797	917	**2.2 Önkormányzat kiadásai**	**20 743**	**26 610**	**31 159**	**30 489**
1.1.2	Önkormányzat közhatalmi bevétele	10 468	12 000	12 000	12 000	**2.3 Nemzetiségi Önkormányzatok**	**10**	**10**	**10**	**10**
1.1.3	Önkormányzat működési bevétele	5 361	6 000	6 000	6 000	**2.4 Pénzügyi elszámolások**	**5 861**	**2 500**	**2 500**	**2 500**
1.2	**Önkormányzat működési támogatásai**	**6 588**	**7 000**	**7 000**	**7 000**					
1.3	**Felhalmozási jellegű bevételek**	**453**	**300**	**300**	**300**					
1.4	**Véglegesen átvett pénzeszközök**	**2 994**	**5 000**	**10 000**	**10 000**					
1.5	**Finanszírozási bevételek**	**6 061**	**6 000**	**7 000**	**8 000**					
1.6	**Pénzügyi elszámolások**	**3 721**	**2 500**	**2 500**	**2 500**					
Összesen		**36 355**	**39 493**	**45 597**	**46 717**					
Fedezethiány										
MINDÖSSZESEN		**36 355**	**39 493**	**45 597**	**46 717**	**MINDÖSSZESEN**	**36 355**	**39 493**	**45 597**	**46 717**

”

14. melléklet az 32/2024. (X.31.) önkormányzati rendelethez

„18. melléklet a 3/2024. (II. 29.) önkormányzati rendelethez

Szolnok Megyei Jogú Város Önkormányzatának 2024. évi előirányzat felhasználási ütemterve havi bontásban

adatok Ft-ban

Megnevezés	2024. évi javaslat	Január	Február	Március	Április	Május	Június	Július	Augusztus	Szeptember	Október	November	December	Összesen
Bevételek														
Működési bevételek (Intézmények + Önkormányzat)	**6 070 066 415**	156 844 644	256 901 540	356 700 644	497 312 772	774 134 120	505 709 260	456 944 644	799 642 748	589 819 655	607 998 194	611 058 194	457 000 000	6 070 066 415
Önkormányzat közhatalmi bevétele	**10 467 811 287**	100 000 000	20 000 000	4 000 000 000	254 176 920	980 000 000	128 020 981	80 000 000	303 753 412	3 700 000 000	201 859 974	200 000 000	500 000 000	10 467 811 287
Önkormányzat működési támogatásai	**6 588 085 460**	548 038 266	548 038 266	548 038 266	560 357 205	548 038 266	555 871 364	548 038 266	532 172 772	548 038 266	552 661 478	548 038 266	550 754 779	6 588 085 460
Felhalmozási jellegű bevételek	**453 248 990**			100 000 000	20 000 000	100 000 000	40 000 000		150 000 000	150 000	15 098 990	20 000 000	8 000 000	453 248 990
Működésre átvett pénzeszközök	**1 300 610 487**	39 551 142	120 540 558	79 411 826	208 694 926	74 657 797	318 757 482	51 852 482	91 431 760	76 650 226	120 843 255	76 650 226	41 568 807	1 300 610 487
Felhalmozásra átvett pénzeszközök	**1 693 663 419**	30 000 000	44 281 671	40 000 000	50 000 000	46 000 000	153 605 000	54 000 000	142 732 090	52 000 000	468 581 143	475 000 000	137 463 515	1 693 663 419
Finanszírozási bevételek (pénzmaradvány igénybevétel)	**6 060 654 804**	305 000 000	650 000 000	245 000 000	1 138 546 644	40 000 000	740 000 000	700 000 000	400 000 000	62 463 217	613 000 000	510 000 000	656 644 943	6 060 654 804
Finanszírozási bevételek	**3 720 717 840**	850 000 000	400 000 000		16 333 393	130 000 000	723 200 000	370 000 000	107 950 167	500 000 000	500 000 000	76 716 675	46 517 605	3 720 717 840
Bevételek összesen	**36 354 858 702**	**2 029 434 052**	**2 039 762 035**	**5 369 150 736**	**2 745 421 860**	**2 692 830 183**	**3 165 164 087**	**2 260 835 392**	**2 527 682 949**	**5 529 121 364**	**3 080 043 034**	**2 517 463 361**	**2 397 949 649**	**36 354 858 702**
Kiadások														
Személyi juttatások	**6 454 884 824**	513 643 527	513 808 527	513 808 527	567 379 245	554 262 775	642 181 160	513 808 527	539 857 451	554 709 507	513 808 527	513 808 527	513 808 524	6 454 884 824
Munkaadókat terhelő járulékok és szociális hozzájárulási adó	**900 907 361**	75 075 613	67 576 748	67 576 748	87 270 553	72 843 202	94 163 177	67 576 748	82 680 681	83 413 652	67 576 743	67 576 748	67 576 748	900 907 361
Dologi kiadások	**9 324 051 375**	303 436 683	706 036 683	704 736 683	1 075 598 460	783 544 783	754 967 483	704 736 683	748 357 346	1 428 426 524	704 736 683	704 736 683	704 736 681	9 324 051 375
Ellátottak pénzbeli juttatásai	**95 328 104**	10 000 000	10 000 000	7 000 000	6 000 000	5 000 000	5 000 000	4 525 000	9 878 275	9 924 829	8 000 000	10 000 000	10 000 000	95 328 104
Egyéb működési célú kiadások	**8 037 351 115**	636 542 139	636 476 972	760 000 000	1 108 416 151	775 000 000	833 933 606	615 000 000	475 743 915	698 224 989	607 083 333	390 900 000	500 030 010	8 037 351 115
Felhalmozási kiadások	**7 818 067 443**	200 000 000	100 000 000	360 337 878	897 162 025	767 190 120	815 760 857	300 000 000	532 654 887	1 664 961 676	820 000 000	760 000 000	600 000 000	7 818 067 443

Tartalékok	**118 870 095**						12 730 654	38 077 237		39 961 296	5 095 000	20 605 908	2 400 000	118 870 095
Nemzetiségi Önkormányzatok	**10 100 000**			5 000 000						5 000 000	100 000			10 100 000
Finanszírozási kiadások	**3 595 298 385**	290 735 889		1 500 000 000			3 200 000			724 645 821	500 000 000	576 716 675		3 595 298 385
Kiadások összesen	**36 354 858 702**	**2 029 433 851**	**2 033 898 930**	**3 918 459 836**	**3 741 826 434**	**2 957 840 880**	**3 161 936 937**	**2 243 724 195**	**2 389 172 555**	**5 209 268 294**	**3 226 400 286**	**3 044 344 541**	**2 398 551 963**	**36 354 858 702**
Bevétel- kiadás egyenleg		201	5 863 105	1 450 690 900	-996 404 574	-265 010 697	3 227 150	17 111 197	138 510 394	319 853 070	-146 357 252	-526 881 180	-602 314	
Finanszírozás egyenlege		**201**	**5 863 306**	**1 456 554 206**	**460 149 632**	**195 138 935**	**198 366 085**	**215 477 282**	**353 987 676**	**673 840 746**	**527 483 494**	**602 314**		

”

Általános indokolás

Szolnok Megyei Jogú Város Önkormányzata Közgyűlése az Áht. és az Ávr. szabályai szerint az Önkormányzat 2024. évi költségvetését 3/2024. (II.29.) önkormányzati rendeletével állapította meg. A rendelet módosítása azokat az előirányzat-módosításokat tartalmazza, amelyek a gazdálkodás során a hivatali hatáskörben javasolt előirányzat rendelkezésekkel függenek össze.

Részletes indokolás

Az 1–4. §-hoz

Az Államháztartásról szóló törvény előírásainak megfelelően a különböző feladatokra átvett pénzeszközök a saját hatáskörű előirányzat módosításokkal együtt teremtik meg azoknak a feladatoknak a fedezetét, melyek a céljellegű előirányzatok rendelkezésre állása miatt a 2024. évi költségvetésben módosításokat eredményeznek. A vonatkozó államháztartási és önkormányzati előírásokkal összhangban szükségessé váló előirányzat-módosításokat tartalmazza.

Az 5. §-hoz

A rendelet hatálybalépéséről rendelkezik.

Dr. Sebestyén Ildikó címzetes főjegyző: Bejelentette, hogy az imént elfogadott rendelet 2024. október 31-én 10 óra 45 perckor lép hatályba.

8. napirendi pont:
Előterjesztés Szolnok Megyei Jogú Város Önkormányzata 2025. évi költségvetésének likviditását biztosító folyószámlahitel igénybevételére
Előadó: Györfi Mihály polgármester

Dr. Sebestyén Ildikó címzetes főjegyző: Az önkormányzat előző évi gazdálkodási tapasztalatai alapján és az előző évek gyakorlatának megfelelően azokra az időszakokra és esetekre, amikor a kiadások fedezésére, teljesítésére nem áll éppen akkor abban a pillanatban elegendő bevételi forrás rendelkezésre, akkor kézenfekvő megoldás az önkormányzat számára, hogy folyószámlahitelt vegyen igénybe. Ahhoz, hogy ezt a szerződést az önkormányzat meg tudja kötni, illetve a polgármester alá tudja írni szükséges a Közgyűlés döntése. Az előterjesztés a korábbi évek tapasztalatainak megfelelően 2 milliárd forint keretösszegű folyószámla hitelkeret biztosítására tesz javaslatot.

Kérdések:

Tóth Áron képviselő: Fontosnak tartja tisztázni ezt a kérdést, hiszen ezt a napirendi pontot rendkívül nagy választói érdeklődés kíséri. Ki kell, hogy hangsúlyozzák, hogy ez nem Szolnok város eladósításáról szól, nem hitelt vesznek fel, ez egy likviditást biztosító folyószámlahitel. Nem

úgy érkeznek meg a bevételek, mint ahogy felmerülnek a kiadások és a fizetéseket ugyanúgy kell tudni az önkormányzatnak utalnia. Egyébként nagyon kedvező kamatozás mellett tudja ezt az önkormányzat biztosítani. Tehát ez egy folyószámlahitel, ami likviditást biztosít és nem a város eladósítása.

Boda Zoltán képviselő: A határozati javaslat 2. pontja a kötelezettségvállalásról szól, hogy a hitel kamatát és a járulékos költségeit a hitel teljes futamideje alatt, tehát egész jövő évben a 2025 éves költségvetésébe beépíti az önkormányzat. Kérdése, hogy van-e elképzelésük, hogy ez milyen költségekkel jár? Konkrétan egy extrém példát említett, amire valószínű nem fog sor kerülni, de mennyibe kerülne, ha januárban kiderülne, hogy igénybe kell venni a 2 milliárd forintot és csak decemberben tudnák visszafizetni?

Dr. Sebestyén Ildikó címzetes főjegyző: Az előző napirendhez készült egy tájékoztatás, amiben összefoglalták 2024 évben azokat a napokat amikor az önkormányzat kénytelen volt folyószámlahitelt igénybe venni. Az előző előterjesztés 3. táblázatában van benne. Lényegesebbek az időszakok, tehát február 2-tól egészen az iparűzési adó adófizetési kötelezettség időpontjáig március 14-ig kellett, hogy igénybe vegyék a folyószámlahitelt eltérő napi összegek nagyságrendjében, hiszen ahogy a bevételek teljesültek a nap végén az természetesen csökkentette az igénybevett folyószámlahitelnek az összegét. A nyár folyamán július 23-tól egészen szeptember 13-ig volt az utolsó nap. A legmagasabb összeg 1,3 milliárd forint volt, amiben tehát volt egy olyan nap, amikor ezt igénybe kellett venni. 2024-ben szeptember 30-ig - hiszen szeptember 13. volt az utolsó nap - igénybe vett kamat a hitel után vagy megfizetendő kamat az 10,5 millió forint volt. BUBOR-hoz kötve egy havi BUBOR+ 0%, tehát egy havi BUBOR áron kapja az önkormányzat. Azt gondolja, hogy soha nem volt ilyen kedvező kamatkörnyezet. Nyilván vannak olyan napok és egyre több, amikor a számlaegyenleg nem mínusszal kezdődik, hanem plusszal és ott viszont nagyon jelentős kamat bevételt tud elérni az önkormányzat. Ebben az évben már 80 millió forint, ami kamat bevételt realizáltak a nap végén az önkormányzati bankszámlán, a fő számlán lévő források után.

Tasnádi Zoltán képviselő: Kérdése, hogyha ezt a hitelkeretet nem használják fel a számlánál, akkor van-e vele költség?

Dr. Sebestyén Ildikó címzetes főjegyző: Nincs rendelkezésre tartási jutalék, tehát nem kell fizetni utána.

Györfi Mihály polgármester: Ismertette, hogy az előterjesztést véleményezte a Pénzügyi, Költségvetési és Közbeszerzési Bizottság, amely támogatja az előterjesztés elfogadását.

Hozzászólás az előterjesztéssel kapcsolatban nem hangzott el.

Györfi Mihály polgármester: Szavazást rendelt el és megállapította, hogy Szolnok Megyei Jogú Város Közgyűlése – határozathozatalkor jelenlévő képviselők száma 16 fő – 16 igen szavazattal, ellenszavazat és tartózkodás nélkül meghozta a következő határozatot:

Szolnok Megyei Jogú Város Önkormányzata Közgyűlésének 230/2024.(X.31.) határozata
Szolnok Megyei Jogú Város Önkormányzata 2025. évi költségvetésének likviditását biztosító folyószámlahitel igénybevételéről

Szolnok Megyei Jogú Város Közgyűlése a Magyarország helyi önkormányzatairól szóló 2011. évi CLXXXIX. törvény 111. §-a, az államháztartásról szóló 2011. évi CXCV. törvény 84.§ (4) bekezdése és Magyarország gazdasági stabilitásáról szóló 2011. évi CXCIV. törvényben foglaltak alapján alábbi határozatot hozza:

1. A 2025. évi költségvetési egyensúly biztosítása érdekében Szolnok Megyei Jogú Város Közgyűlése dönt 2.000.000.000.- Ft összegű folyószámlahitel felvételéről az OTP Bank Nyrt.-től az átmeneti likviditási problémák kezelésére.

   A hitel végső lejárata: 2025. december 30.

2. A Közgyűlés kötelezettséget vállal arra, hogy a hitel kamatát és járulékos költségeit a hitel teljes futamideje alatt beépíti Szolnok Megyei Jogú Város Önkormányzata 2025. évi költségvetésébe.

3. A Közgyűlés kötelezettséget vállal arra, hogy a hitelfelvétel kapcsán Szolnok Megyei Jogú Város Önkormányzata az OTP Bank Nyrt. részére más pénzügyi intézménynél vagy a Magyar Államkincstárnál vezetett vagy későbbiekben megnyitásra kerülő valamennyi fizetési számlájára (beleértve a fizetési számlát és az egyéb számlákat), - ahol ezt jogszabály nem zárja ki - felhatalmazáson alapuló beszedési megbízást biztosít.

4. A Közgyűlés visszavonhatatlan megbízást ad az OTP Bank Nyrt. részére, hogy a hitel futamideje alatt - amennyiben a Szolnok Megyei Jogú Város Önkormányzata fizetési számláján az Önkormányzati folyószámla-hitel szerződés alapján esedékessé váló fizetési kötelezettségeinek teljesítéséhez nem áll rendelkezésre a szükséges fedezet, úgy annak biztosítása érdekében - az Önkormányzati folyószámla-hitel szerződés fennállása alatt és a hitel teljes visszafizetéséig a központi támogatások elkülönítésére szolgáló alszámlájáról, illetve a helyi adók fogadására szolgáló számláiról a Szolnok Megyei Jogú Város Önkormányzatot jogszabály alapján mindenkor megillető összegből a szükséges összeget a Szolnok Megyei Jogú Város Önkormányzata fizetési számlájára átvezesse, amennyiben ezt jogszabály nem zárja ki.

5. A Közgyűlés hozzájárul ahhoz, hogy az OTP Bank Nyrt. óvadékot alapítson a Szolnok Megyei Jogú Város Önkormányzata fizetési számláján az Önkormányzati folyószámla-hitel szerződés megkötésekor fennálló jelenlegi és az azt követően keletkező jövőbeni valamennyi követelésére, amennyiben ezt jogszabály nem zárja ki.

6. A Közgyűlés hozzájárul ahhoz, hogy az OTP Bank Nyrt. követelésen alapított zálogjogot alapítson a Szolnok Megyei Jogú Város Önkormányzata Adófizetőkkel szemben az Önkormányzati folyószámla-hitel szerződés megkötésekor fennálló jelenlegi és az azt követően keletkező jövőbeni valamennyi követelésére, beleértve azok járulékait is, melyek jogszabály alapján a Szolnok Megyei Jogú Város Önkormányzatot mindenkor illetik, amennyiben ezt jogszabály nem zárja ki.

7. A Közgyűlés felhatalmazza a polgármestert és a pénzügyi ellenjegyzőt, hogy a hitelfelvétel ügyében eljárjon és az Önkormányzati folyószámla-hitel szerződést, valamint annak mellékleteit az OTP Bank Nyrt.-vel a Szolnok Megyei Jogú Város Önkormányzata képviseletében aláírja.

Határidő: 2024. december 31.
Felelős: Györfi Mihály polgármester
Dr. Sebestyén Ildikó címzetes főjegyző
Végrehajtásban közreműködik:
A Gazdasági Igazgatóság koordinálásában a Polgármesteri Hivatal szervezeti egységei

Értesülnek: Györfi Mihály polgármester
Dr. Füle István alpolgármester
Dr. Sebestyén Ildikó címzetes főjegyző
Dr. Versitz Éva aljegyző
Polgármesteri Hivatal Igazgatói

9. napirendi pont:
Előterjesztés egyes városüzemeltetési és vagyonműködtetési feladatokkal kapcsolatos intézkedésekre
Előadó: Györfi Mihály polgármester

Lits László ügyvezető igazgató: Az előterjesztés összességében 5 témát ölel fel. 2023-ban a Közgyűlés döntött 3 közbeszerzés kiírásáról. Az előterjesztés tartalmazza, hogy a téli nyári úttisztítás vonatkozásában a városüzemeltetési feladatok ellátása tekintetében kössön szerződést a közbeszerzésen nyertessel.
A második, illetve a harmadik rész vonatkozásában a gyepmesteri feladatok ellátásában nem érkezett érvényes ajánlat. A gyepmesteri feladatok ellátása tekintetében az elmúlt években a Közgyűlés már találkozott ennek egy kicsit hányattatott sorsával. Most úgy gondolják, hogy megfelelő helyre kerül maga a feladat ellátása. Több egyeztetés után véleményük szerint a Szolnok Városi Állatotthon Alapítvány Közhasznú szervezethez kell most véglegesen kerülnie. A Közgyűlésnek ehhez az alapítvány Alapító Okiratának módosítását, illetve a közszolgáltatási szerződés módosítását kell majd támogatólag jóváhagynia.
A nem közművel gyűjtött szennyvíz, illetve annak szállítása és a közterületi hulladék kezelése, illetve az illegális hulladékok elszállítása vonatkozásában javasolják a Közgyűlésnek közbeszerzés kiírását és lefolytatását.
Az autóbusz megállóhelyeken található reklám felületek hasznosítása tárgyában a Szolnoki Városüzemeltetési Kft. régebb óta üzemelteti a buszvárókat. Sajnálatos módon a régi szolgáltató díjfizetés miatt nem tudta a bérleti konstrukciót a továbbiakban fenntartani. A Szolnoki Városüzemeltetési Kft. a Soler internetes licit eljárással értékesítette a bérleti felületeket. Kérik a Közgyűlést a szerződés aláírásának jóváhagyására.
A szabadstranddal kapcsolatos intézkedéseknél arról van szó, hogy a Közép-Tisza-vidéki Vízügyi Igazgatóság, illetve a Szolnoki Városüzemeltetési Kft. 2034. december 18-ig kötött bérleti szerződést és Szolnoki Városüzemeltetési Kft., illetve az önkormányzat közötti szerződés nem ilyen időtartamra szól. Tartalmazza az előterjesztés, hogy a két szerződés ugyanolyan határidővel végződjön.

A tiszaligeti fürdővel kapcsolatos intézkedésekről a Közgyűlés 2024 március 28-ai ülésén már született döntés, hogy a Szolnoki Városüzemeltetési Kft.-t kívánják a projekt kapcsán a megvalósított beruházás működtetésével megbízni, de az előkészítési szakaszban a Szolnoki Városüzemeltetési Kft. felmerült költségeire még nincs szerződésük. Kérik a Közgyűlést, hogy ezt a szerződést támogassa.
Komoly feladat a ravatalozó ingatlan működtetése, illetve a köztemetők üzemeltetése. Az elmúlt időszakban a temetési szokások átalakulása miatt komoly infrastrukturális és egyéb beruházási igény is van a temető vonatkozásában. A temető kerítésén belüli területnek jellemzően 3 tulajdonosa van. A Református Egyház, a Magyar Katolikus Egyház, illetve az Önkormányzat. Tehát egy nagyon összetett feladatról van szó. Az átalakult temetkezési szokások miatt jelentős fejlesztési feladatokra lesz szükséges. Ezért javasolják, hogy a Szolnoki Városüzemeltetési Kft.-vel kössön az önkormányzat szerződést, illetve módosítsa a vonatkozó rendeletet.

Kérdés, hozzászólás az előterjesztéssel kapcsolatban nem hangzott el.

Györfi Mihály polgármester: Ismertette, hogy az előterjesztést véleményezte a Jogi, Rendészeti és Ellenőrzési Bizottság, a Pénzügyi, Költségvetési és Közbeszerzési Bizottság, a Városüzemeltetési, Városfejlesztési és Fenntartható Fejlődés Bizottság, amelyek támogatják az előterjesztés elfogadását.
Ismertette, hogy az előterjesztés 6 db határozati javaslatot és 1 db rendelet-tervezetet tartalmaz.

Egyes városüzemeltetési feladatokkal kapcsolatos közbeszerzési intézkedésekről

Györfi Mihály polgármester: Szavazást rendelt el és megállapította, hogy Szolnok Megyei Jogú Város Közgyűlése – határozathozatalkor jelenlévő képviselők száma 16 fő – 16 igen szavazattal, ellenszavazat és tartózkodás nélkül meghozta a következő határozatot:

Szolnok Megyei Jogú Város Önkormányzata Közgyűlésének 231/2024. (X. 31.) határozata egyes városüzemeltetési feladatokkal kapcsolatos közbeszerzési intézkedésekről

Szolnok Megyei Jogú Város Közgyűlése a Magyarország helyi önkormányzatairól szóló 2011. évi CLXXXIX. törvény 13. § (1) bekezdés 2. pontjában, a közbeszerzésekről szóló 2015. évi LIII. törvényben és a Szolnoki Városüzemeltetési Kft. alapító okiratában foglaltakra figyelemmel az alábbi határozatot hozza:

1. Szolnok Megyei Jogú Város Közgyűlése elfogadja az NHSZ Zounok Zrt-vel kapcsolatos intézkedésekről szóló 238/2023. (X. 26.) határozat, valamint a Szolnoki Városüzemeltetési Kft-vel és egyes városüzemeltetési feladatokkal kapcsolatos intézkedésekről szóló 20/2024. (II. 29.) határozat alapján lefolytatott, a „Városüzemeltetési feladatok ellátása" tárgyú közbeszerzési eljárásról szóló tájékoztatást és jóváhagyja az eljárásra vonatkozó időtartam - közbeszerzési hatóság által elfogadott - 48 hónap helyett 24 hónapra történő módosítását.

2. Szolnok Megyei Jogú Város Közgyűlése az NHSZ Zounok Zrt-vel kapcsolatos intézkedésekről szóló 238/2023. (X. 26.) határozat 1. pontját az alábbiak szerint módosítja:

„1. Szolnok Megyei Jogú Város Közgyűlése dönt a jelenleg „in-house" konstrukció keretében a Szolnoki Városüzemeltetési Kft. útján – az NHSZ Zounok Zrt. által – végzett:
1.1. a csapadékvíz elvezető rendszerek, árvízvédelmi és belvízvédelmi létesítmények fenntartása, vízkárelhárítási feladatok ellátása;
1.2. a környezet-egészségügyi feladatkörön belül a járdafelületek mosása és fertőtlenítése, a téli és nyári gépi út- és járdatisztítási és síkosságmentesítési feladatok, valamint az útlocsolás
az eredményes közbeszerzési eljárás alapján létrejött szerződés hatálybalépését követő napjától – közbeszerzés útján kiválasztott – gazdasági társasággal történő ellátásáról 24 hónap időtartamra vonatkozóan és jóváhagyja a tárgyban közbeszerzési eljárás megindítását. A Közgyűlés vállalja, hogy a feladat ellátás megrendeléséhez szükséges fedezetet a szerződések időtartamára az Önkormányzat mindenkori költségvetésében, a közbeszerzési eljárás lebonyolításához szükséges fedezetet a 2023. évi és 2024. évi költségvetés 2.9.6. Hatósági és közbeszerzési eljárások díja előirányzata terhére biztosítja.";

3. Szolnok Megyei Jogú Város Közgyűlése dönt a Szolnoki Városüzemeltetési Kft-vel és egyes városüzemeltetési feladatokkal kapcsolatos intézkedésekről szóló 20/2024. (II. 29.) határozat 2. pontjának törléséről.

4. Szolnok Megyei Jogú Város Közgyűlése dönt Szolnok Megyei Jogú Város közigazgatási területén:
4.1. a nem közművel összegyűjtött háztartási szennyvíz gyűjtése és szállítása,
4.2. közterületi hulladékgyűjtők ürítése, az így összegyűjtött hulladék elszállítása, valamint ártalmatlanításra történő átadása,
4.3. a közterületen elhagyott (illegális) hulladék gyűjtése és elszállítása, valamint ártalmatlanításra történő átadása,
feladatok eredményes közbeszerzési eljárás alapján kiválasztott gazdasági társasággal történő ellátásáról 24 hónap időtartamra vonatkozóan.

A Közgyűlés vállalja, hogy a feladatellátás megrendeléséhez szükséges fedezetet a szerződések időtartamára az Önkormányzat tárgyévi költségvetéseiben, a közbeszerzési eljárás lebonyolításához szükséges fedezetet az Önkormányzat 2024. évi költségvetése 2.9.6. Hatósági és közbeszerzési eljárások díja előirányzat és 2025. évi költségvetése terhére biztosítja.
Határidő: a fedezet biztosítására 2024. évben azonnal, ezt követően a tárgyévi költségvetések elfogadása
Felelős: Györfi Mihály polgármester
Végrehajtásban közreműködik:
a Fejlesztési Igazgatóság koordinálásában a Polgármesteri Hivatal szervezeti egységei

5. Szolnok Megyei Jogú Város Közgyűlése felhatalmazza Györfi Mihály polgármestert a határozatban foglalt valamennyi szükséges intézkedés megtételére, a szükséges dokumentumok, szerződések megkötésére, nyilatkozatok kiadására.

Határidő: 2024. december 31.
Felelős: Györfi Mihály polgármester
Végrehajtásban közreműködik:
a Fejlesztési Igazgatóság és a Műszaki Igazgatóság koordinálásában a Polgármesteri Hivatal szervezeti egységei

Értesülnek: Györfi Mihály polgármester
Dr. Füle István alpolgármester
Dr. Sebestyén Ildikó címzetes főjegyző
Dr. Versitz Éva aljegyző
Polgármesteri Hivatal Igazgatói

A Szolnok Városi Állatotthon Alapítvány Közhasznú Szervezettel kapcsolatos döntések meghozataláról

Györfi Mihály polgármester: Szavazást rendelt el és megállapította, hogy Szolnok Megyei Jogú Város Közgyűlése – határozathozatalkor jelenlévő képviselők száma 16 fő – 16 igen szavazattal, ellenszavazat és tartózkodás nélkül meghozta a következő határozatot:

Szolnok Megyei Jogú Város Önkormányzata Közgyűlésének 232/2024. (X. 31.) határozata a Szolnok Városi Állatotthon Alapítvány Közhasznú Szervezettel kapcsolatos döntések meghozataláról

Szolnok Megyei Jogú Város Közgyűlése a Magyarország helyi önkormányzatairól szóló 2011. évi CLXXXIX. törvény 13. § (1) bekezdés 11. pontjában és a Polgári Törvénykönyvről szóló 2013. évi V. törvényben, az egyesülési jogról, a közhasznú jogállásról, valamint a civil szervezetek működéséről és támogatásáról szóló 2011. évi CLXXV. törvényben foglaltak alapján, figyelemmel az állatok védelméről és kíméletéről szóló 1998. évi XXVIII. törvény, a kóbor állat befogásával, tulajdonjogának átruházásával és elhelyezésével kapcsolatos feladatok ellátásának részletes szabályairól szóló 785/2021. (XII.27.) Korm. rendelet, az élelmiszerláncról és hatósági felügyeletéről szóló 2008. évi XLVI. törvény, valamint az Állat-egészségügyi Szabályzat kiadásáról szóló 41/1997. (IV.28.) FM rendelet vonatkozó rendelkezéseire az alábbi határozatot hozza:

1. Szolnok Megyei Jogú Város Közgyűlése a Szolnok Városi Állatotthon Alapítvány Közhasznú Szervezet Alapító Okiratának módosítását és a módosításokkal egységes szerkezetbe foglalt alapító okiratot a jelen határozat 1. és 2. mellékletében foglaltak szerint jóváhagyja. Szolnok Megyei Jogú Város Közgyűlése felhatalmazza Györfi Mihály polgármestert, hogy az alapító nevében az alapító okirat módosítás bírósági változásbejegyzéshez szükséges intézkedéseket megtegye, az alapító okirat módosításának nyilvántartásba vételét követően a közzétételről gondoskodjon.

Határidő: alapító okirat módosításának bírósági változásbejegyzésével kapcsolatos intézkedésekre azonnal, a közzétételre a nyilvántartásba vételt követően azonnal
Felelős: Györfi Mihály polgármester
Végrehajtásban közreműködik:
Műszaki Igazgatóság koordinálásában a Polgármesteri Hivatal szervezeti egységei

2. Szolnok Megyei Jogú Város Közgyűlése dönt a közfeladatok önként vállalásáról szóló 153/2022. (V. 26.) határozat 6. mellékletével elfogadott, Szolnok Megyei Jogú Város Önkormányzata és a Szolnok Városi Állatotthon Alapítvány Közhasznú Szervezet közötti közszolgáltatási keretszerződés jelen határozat 3. melléklete szerinti módosításáról és felhatalmazza Györfi Mihály polgármestert és felkéri a Szolnok Városi Állatotthon Alapítvány Közhasznú Szervezet kuratóriumát a szerződésmódosítás aláírására és a szükséges intézkedések megtételére.
Határidő: azonnal
Felelős: Györfi Mihály polgármester
Végrehajtásban közreműködik:
Műszaki Igazgatóság koordinálásában a Polgármesteri Hivatal szervezeti egységei

3. Szolnok Megyei Jogú Város Közgyűlése dönt a Szolnok Megyei Jogú Város Önkormányzata mindenkori éves költségvetésében a Szolnok Városi Állatotthon Alapítvány Közhasznú Szervezet működésének támogatásához fedezet biztosításáról a Szolnok Városi Állatotthon Alapítvány Közhasznú Szervezettel kötött közszolgáltatási keretszerződésben vállalt feladatellátásra tekintettel.
Határidő: az önkormányzat mindenkori költségvetésének elfogadása
Felelős: Györfi Mihály polgármester
Végrehajtásban közreműködik:
Műszaki Igazgatóság koordinálásában a Polgármesteri Hivatal szervezeti egységei

4. Szolnok Megyei Jogú Város Közgyűlése dönt arról, hogy a Szolnok Városi Állatotthon Alapítvány Közhasznú Szervezet részére a közszolgáltatási keretszerződésben vállalt feladatellátásához szükséges eszközöket és infrastruktúrát rendelkezésre bocsátja, melyhez az Önkormányzat 2025. évi költségvetésének terhére 15 millió Ft összeget biztosít.
Határidő: a fedezet biztosítására az önkormányzat 2025. évi költségvetésének elfogadása
Felelős: Györfi Mihály polgármester
Végrehajtásban közreműködik:
Fejlesztési Igazgatóság koordinálásában a Polgármesteri Hivatal szervezeti egységei

Értesülnek: Györfi Mihály polgármester
Dr. Füle István alpolgármester
Dr. Sebestyén Ildikó címzetes főjegyző
Dr. Versitz Éva aljegyző
Polgármesteri Hivatal Igazgatói
Szolnok Városi Állatotthon Alapítvány Közhasznú Szervezet

1. melléklet
Szolnok Megyei Jogú Város Önkormányzata Közgyűlésének
232/2024. (X.31.) határozatához

A Szolnok Városi Állatotthon Alapítvány Közhasznú Szervezet alapító okiratának módosítása

Szolnok Megyei Jogú Város Közgyűlése a Szolnok Városi Állatotthon Alapítvány Közhasznú Szervezet alapító okiratát a következők szerint módosítja:

1. Az alapító okirat 3. pontjában
   a) a „hatékony, korszerű, európai színvonalú a helyi közösségi, lakossági elvárásokat magvalósító állatvédelem feltételeinek, működtetésének biztosítása a helyi állatvédelem magas szintű megvalósítása a menhelyen otthont kapó állatok szocializálásával és szigorú szabályozással történő gazdásításával, továbbá az állattartásban a magas szintű állatvédelmi szempontoknak megfelelő szemléletmód terjesztésével." szövegrész helyébe a „hatékony, korszerű, európai színvonalú a helyi közösségi, lakossági elvárásokat magvalósító állat- és környezetvédelem feltételeinek, működtetésének biztosítása." szöveg
   b) a „Jogvédő tevékenység, besorolási kód:1300" szövegrész helyébe az „Egyéb érdekérvényesítő tevékenység (pl. alapjogok védelme, fogyasztóvédelem, jogvédelem, politikai érdekérvényesítés) szöveg

   lép.

2. Az alapító okirat 4. pont 3. bekezdésének első mondata helyébe a követően szöveg lép:
   „Az alapítvány az alapítóval kötött közszolgáltatási keretszerződés szerint
   a) végzi a menhelyen otthont kapó állatok szocializálásával és szigorú szabályozással történő gazdásítását, továbbá az állattartásban a magas szintű állatvédelmi szempontoknak megfelelő szemléletmód terjesztését,
   b) az állatok védelméről és kíméletéről szóló 1998. évi XXVIII. törvény, a kóbor állat befogásával, tulajdonjogának átruházásával és elhelyezésével kapcsolatos feladatok ellátásának részletes szabályairól szóló 785/2021. (XII.27.) Korm. rendelet, az élelmiszerláncról és hatósági felügyeletéről szóló 2008. évi XLVI. törvény, valamint az Állat-egészségügyi Szabályzat kiadásáról szóló 41/1997.(IV.28.) FM rendelet vonatkozó rendelkezései szerint gyepmesteri, ebrendészeti telepet működtet és annak igénybevételével végzi Szolnok Megyei Jogú Város
   ba) belterületén a kóbor állatok befogását, a befogott állatok ellátását (élelmezését, tartását, szükség szerint állatorvosi ellátás és felügyelet biztosítását), kötelező megfigyelés biztosítását, Szolnok Megyei Jogú Város jegyzőjével kötött megállapodás alapján a befogott állatok tulajdonjogának átruházását, illetve a befogott állatok elaltatását,
   bb) illetékességi területén az elhullott állatok tetemének begyűjtését, szállítását, átmeneti tárolását és megsemmisítésre történő átadását, jogszabályszerű megsemmisítését,
   és mindezen feladatok ellátásához szükséges infrastruktúra és személyi állomány biztosítását, melynek támogatására az alapító Szolnok Megyei Jogú Város Önkormányzata mindenkori költségvetésében e célra előirányzott összeget biztosít az Alapítvány számlájára történő átutalással."

Kelt: Szolnok, 2024. október 31.

Györfi Mihály
Szolnok Megyei Jogú Város polgármestere
Szolnok Megyei Jogú Város Önkormányzata Alapító

2. melléklet
Szolnok Megyei Jogú Város Önkormányzata Közgyűlésének
232/2024. (X. 31.) határozatához

SZOLNOK VÁROSI ÁLLATOTTHON ALAPÍTVÁNY KÖZHASZNÚ SZERVEZET

Alapító Okirata, módosítással egységes szerkezetben

amely alapján az 1. pontban megjelölt alapító a Polgári Törvénykönyvről szóló 1959. évi IV. törvény 74/A. §-a alapján jogi személyiséggel rendelkező alapítványt hoz létre, az alapító a Szolnok Városi Állatotthon Alapítványt közhasznú szervezetté minősíti - figyelemmel a Khsztv. 2. § (1) bekezdés b) pontjára, illetve a 3. § rendelkezéseire - az alábbiak szerint:

Szolnok Megyei Jogú Város Önkormányzata, mint alapító, az alapítvány Polgári Törvénykönyvről szóló 2013. évi V. törvény (a továbbiakban: Ptk.) és az egyesülési jogról, a közhasznú jogállásról valamint a civil szervezetek működéséről és támogatásáról szóló 2011. évi CLXXV. törvény (továbbiakban: Civil törvény) rendelkezéseinek megfelelő továbbműködése érdekében az alapító okiraton a szükséges változásokat átvezette.

1. Alapító neve: Szolnok Megyei Jogú Város Önkormányzata
Székhelye: Szolnok, József Attila út 85.

Az Alapítvány nyitott, így valamennyi magyar és külföldi állampolgár, jogi személy, valamint bármilyen magyarországi és külföldi közösség a célok megvalósításához sokoldalúan kapcsolódhat, ha jelen Alapítvány céljaival egyetért, azt anyagi, vagy bármilyen más eszközzel támogatni kívánja, ideértve a személyes társadalmi munkát is.

Az alapítvány politikamentes társadalmi kezdeményezés, pártoktól független, azoktól támogatást nem kap, országgyűlési képviselőjelöltet sohasem állított és nem támogatott és ezeket a jövőben sem teheti. Az alapítvány politikai tevékenységet nem folytathat és nem támogathat.

2. Az Alapítvány neve: Szolnok Városi Állatotthon Alapítvány Közhasznú Szervezet
Az alapítvány e minőségét a Szolnoki Törvényszék által vezetett nyilvántartásba vétellel, illetve a nyilvántartásba vétel ezen irányú módosításával (közhasznúsági nyilvántartásba vétellel) szerzi meg.
Az alapítvány közhasznú tevékenységének típusa természetvédelmi, állatvédelmi tevékenység a Magyarország helyi önkormányzatairól szóló 2011. évi CLXXXIX. törvény 13. § (1) bekezdésének 11. pontja alapján.

3. Az Alapítvány célja: hatékony, korszerű, európai színvonalú, a helyi közösségi, lakossági elvárásokat megvalósító állat- **és környezet**védelem feltételeinek, működtetésének biztosítása.~~, a helyi állatvédelem magas szintű megvalósítása a menhelyen otthont kapó állatok szocializálásával~~

~~és szigorú szabályozással történő gazdásításával, továbbá az állattartásban a magas szintű állatvédelmi szempontoknak megfelelő szemléletmód terjesztésével~~.
Az alapítvány célja szerinti besorolása és besorolás kódja:
Egyéb érdekérvényesítő tevékenység (pl. alapjogok védelme, fogyasztóvédelem, jogvédelem, politikai érdekérvényesítés), besorolási kód:1300
Szabadidős és hobbi tevékenység, besorolási kód:0400
Környezetvédelmi tevékenység, besorolási kód:1000
Egyéb tevékenység, besorolási kód:1900

4. Az Alapítvány vagyona: Alapító az Alapítvány induló vagyonát 500 000,- Ft-ban, azaz Ötszázezer forintban állapítja meg, melyet biztosít az alapítást kimondó határozatot követő 30 napon belül. Az Alapítvány működéséhez szükséges beruházások megvalósításához pedig 1 millió forinttal járul hozzá, melyet legkésőbb 1994. március 15-ig bocsát az Alapítvány rendelkezésére.
Az önkormányzat az alapítvány működésének idejére, az Alapító Okiratban megjelölt célokra, az önkormányzat tulajdonában lévő Szolnok belterület 721/7 hrsz.-ú 2 ha és 3092 m2 belterületi földterületet az Alapítvány használatába adja térítésmentesen, határozatlan, de legfeljebb az Alapítvány működésének időtartamára.
~~**Az alapító az Alapítvány által önként vállalt önkormányzati állatvédelmi feladatok ellátásának támogatására minden évben Szolnok Megyei Jogú Város Önkormányzata költségvetésében e célra előirányzott összeget az Alapítvány számlájára átutalja.**~~
Az alapítvány az alapítóval kötött közszolgáltatási keretszerződés szerint
a) végzi a menhelyen otthont kapó állatok szocializálásával és szigorú szabályozással történő gazdásítását, továbbá az állattartásban a magas szintű állatvédelmi szempontoknak megfelelő szemléletmód terjesztését,
b) az állatok védelméről és kíméletéről szóló 1998. évi XXVIII. törvény, a kóbor állat befogásával, tulajdonjogának átruházásával és elhelyezésével kapcsolatos feladatok ellátásának részletes szabályairól szóló 785/2021. (XII.27.) Korm. rendelet, az élelmiszerláncról és hatósági felügyeletéről szóló 2008. évi XLVI. törvény, valamint az Állat-egészségügyi Szabályzat kiadásáról szóló 41/1997.(IV.28.) FM rendelet vonatkozó rendelkezései szerint gyepmesteri, ebrendészeti telepet működtet és annak igénybevételével végzi Szolnok Megyei Jogú Város
ba) belterületén a kóbor állatok befogását, a befogott állatok ellátását (élelmezését, tartását, szükség szerint állatorvosi ellátás és felügyelet biztosítását), kötelező megfigyelés biztosítását, Szolnok Megyei Jogú Város jegyzőjével kötött megállapodás alapján a befogott állatok tulajdonjogának átruházását, illetve a befogott állatok elaltatását,
bb) illetékességi területén az elhullott állatok tetemének begyűjtését, szállítását, átmeneti tárolását és megsemmisítésre történő átadását, jogszabályszerű megsemmisítését,
és mindezen feladatok ellátásához szükséges infrastruktúra és személyi állomány biztosítását, melynek támogatására az alapító Szolnok Megyei Jogú Város Önkormányzata mindenkori költségvetésében e célra előirányzott összeget biztosít az Alapítvány számlájára történő átutalással.
Az Alapítvány vagyonértékévé válnak a későbbiekben az Alapítványhoz csatlakozó bel- és külföldi természetes személyek és szervezetek feltétel nélküli, valamint feltételhez kötött pénzbeli és dologi adományai, amennyiben azokat az Alapítvány kuratóriuma elfogadja.
Az Alapítvány működése során céljai megvalósítása érdekében gazdálkodik vagyonával, beruházást valósít meg, szolgáltatásokat nyújt, vállalkozásban vehet részt. Az Alapítvány

vagyonának felhasználásáról az Alapító Okirat rendelkezései, továbbá az Alapítványhoz csatlakozó adományozók által meghatározott és a Kuratórium által elfogadott feltételek keretei között a Kuratórium dönt.

Az alapító ezen okirat aláírásával egyidőben az alapítványi vagyon elhelyezésére bankszámlát nyit. Az Alapítvány nyilvántartásba vételét követően az Alapítvány bankszámlájára bármely jogi és természetes személy, illetőleg közösség a 3. pontban megjelölt célok megvalósulásának elősegítésére bármilyen összeget átutalhat, befizethet.

Az alapítvány gazdasági-vállalkozási tevékenységet csak közhasznú vagy a létesítő okiratban meghatározott alapcél szerinti tevékenység megvalósítását nem veszélyeztetve végezhet. Az alapítvány a gazdálkodása során elért eredményét nem osztja fel, azt csak a létesítő okiratban meghatározott célra fordíthatja.

Az alapítvány nem lehet korlátlan felelősségű tagja más jogalanynak, nem létesíthet alapítványt és nem csatlakozhat alapítványhoz.

Az alapítvány a vezető tisztségviselőit, valamint e személyek közeli hozzátartozóját - a bárki által igénybe vehető szolgáltatások kivételével - cél szerinti juttatásban nem részesítheti.

5. Az Alapítvány székhelye: Szolnok, József Attila út 85.

6. Az Alapítvány kezelője: az Alapítvány Kuratóriuma

A Kuratórium tagjai 2020. június 15. napjától a következő személyek:

Papp László (5000 Szolnok, Kertész utca 77.) a Kuratórium elnöke, aki képviseli az alapítványt;

Dr. Nyakacskáné dr. Győri Dorottya (5435 Martfű, Széchenyi út 20.) kuratóriumi tag;

A Kuratórium tagja 2023. március 30. napjától a következő személy:

Józsa Beatrix (5000 Szolnok, Kapisztrán Szent János utca 20. 1 em. 2 a.) kuratóriumi tag;

Kuratóriumi tagság megszűnik:

a) határozott idejű megbízatás esetén a megbízás időtartamának lejártával;

b) megszüntető feltételhez kötött megbízatás esetén a feltétel bekövetkezésével;

c) megbízatásának lejárta előtt az alapítványi cél megvalósításának közvetlen veszélyeztetése esetén visszahívással;

d) lemondással;

e) a kuratóriumi tag halálával vagy jogutód nélküli megszűnésével;

f) a kuratóriumi tag cselekvőképességének a tevékenysége ellátásához szükséges körben történő korlátozásával;

g) a kuratóriumi taggal szembeni kizáró vagy összeférhetetlenségi ok bekövetkeztével.

A Kuratórium tagjainak száma: 3 fő. A Kuratórium elnökét és tagjait az alapító bízza meg 5 éves határozott időtartamra. Az alapítvány jogi személy, melyet a Kuratórium elnöke képvisel. Az elnök és a tagok megbízatásukat társadalmi munkában látják el.

Az Alapítvány egyszemélyi, törvényes képviselője a Kuratórium elnöke, akit az alapító jelöl ki a kuratórium tagjai közül. A Kuratórium elnöke önállóan képviseli az Alapítványt harmadik személyekkel szemben, bíróságok és hatóságok előtt. Önálló képviseleti joggal eljárva aláírási jogot gyakorol a szerződéskötéseknél, megrendeléseknél és a bankszámla feletti rendelkezésnél is. A Kuratórium gyakorolja a munkáltatói jogokat az Alapítvány alkalmazottjai felett. Az elnök akadályoztatása esetén helyettesítéséről a Kuratórium rendelkezik.

A Kuratórium évente legalább egyszer ülésezik, határozatképességéhez valamennyi tag jelenléte szükséges. Döntéseit egyszerű szótöbbséggel hozza. Valamennyi tagja egy szavazattal rendelkezik.

A Kuratórium üléseiről jegyzőkönyvet kell készíteni, melynek legalább azt tartalmaznia kell, hogy a tagok miként szavaztak és milyen döntést hoztak.

A Kuratórium felelőssége az ezen okiratban meghatározott célokra rendelt vagyon minél hatékonyabb működtetése.

Ezért feladata mindent megtenni annak érdekében, az Alapítvány vagyona a hatályos jogszabályi előírásoknak és törvényes gazdasági lehetőségeknek megfelelően gyarapodjon. A vagyon és az összes jövedelem csak az Alapítvány céljai által meghatározott körben és módon használható fel. Az alapító a Kuratóriumot felhatalmazza, hogy az Alapítvány vagyonával vállalkozzon, a vagyon és az abból származó jövedelem növelése érdekében. A Kuratórium jogosult az Alapítvány vagyonához történő csatlakozást feltétellel is elfogadni, ha az nem ellentétes az Alapítvány ezen okiratban meghatározott céljaival.

Az Alapítvány Kuratóriuma tevékenységéről szükség szerint, de évente legalább egy alkalommal köteles tájékoztatni az alapítót, valamint a nyilvánosságot. A tájékoztatás történhet a tömegkommunikáció eszközeivel, de az egyéni kérdésfeltevéseket, illetőleg javaslatokat névre szólóan kell megválaszolni.

Az Alapítvány Kuratóriumának elnöke az ezen okiratban meghatározott célok és feladatok megvalósítása érdekében titkárt bízhat meg, aki tevékenységét munkaviszonyban vagy megbízási jogviszonyban látja el.

Az Alapítvány napi operatív munkájának ellátását és munkavállalóit a Kuratórium által megválasztott titkár ellenőrzi és irányítja a jogszabályok és az Alapító Okirat keretei között, illetve a Kuratórium döntéseinek és a Kuratórium elnöke irányításának, utasításainak megfelelően.

A Kuratórium határozathozatalában nem vehet részt az a személy, akinek közeli hozzátartozója, élettársa a határozat alapján:

a) kötelezettség, vagy felelősség alól mentesül, vagy

b) bármilyen más előnyben részesül, illetve a megkötendő jogügyletben egyébként érdekelt. Nem minősül előnynek a közhasznú szervezet cél szerinti juttatásai keretében a bárki által megkötés nélkül igénybe vehető nem pénzbeli szolgáltatás.

A közhasznú szervezet megszűnését követő három évig nem lehet más közhasznú szervezet vezető tisztségviselője az a személy, aki korábban olyan közhasznú szervezet vezető tisztségviselője volt - annak megszűnését megelőző két évben legalább egy évig -,

a) amely jogutód nélkül szűnt meg úgy, hogy az állami adó- és vámhatóságnál nyilvántartott adó- és vámtartozását nem egyenlítette ki,

b) amellyel szemben az állami adó- és vámhatóság jelentős összegű adóhiányt tárt fel,

c) amellyel szemben az állami adó- és vámhatóság üzletlezárás intézkedést alkalmazott, vagy üzletlezárást helyettesítő bírságot szabott ki,

d) amelynek adószámát az állami adó- és vámhatóság az adózás rendjéről szóló törvény szerint felfüggesztette vagy törölte.

Az Alapítvány Kuratóriuma, Felügyelőbizottsága tagja és elnöke, illetve az ennek jelölt személy köteles valamennyi érintett közhasznú szervezetet előzetesen tájékoztatni arról, hogy ilyen tisztséget egyidejűleg más közhasznú szervezetnél is betölt.

Az Alapítvány köteles nyilvántartást vezetni, amelyből ki kell, hogy tűnjön a Kuratórium döntésének tartalma, időpontja és hatálya, illetve a döntést támogatók és ellenzők számaránya, ha lehetséges, annak személye is. A nyilvántartásnak tartalmaznia kell továbbá a Kuratórium döntései érintettekkel való közlésének, illetőleg nyilvánosságra hozatalának módját.

Az Alapítvány szolgáltatásait bárki igénybe veheti, és beszámolóit nyilvánosságra kell hozni.

Az Alapítvány vezető szerve a döntéseit és határozatait az alapítvány székhelyén elhelyezett hirdetőtáblán teszi közzé. A határozatokat a hirdetőtáblán való elhelyezéssel hozza nyilvánosságra.

Az Alapítvány irataiba való betekintés az alapítvány székhelyén a hatályos adatvédelmi és adatbiztonsági jogi szabályozásnak megfelelően történhet.

Az Alapítvány vezető szerve az Alapítvány székhelyén elhelyezett hirdetőtáblán, illetve faliújságon hozza nyilvánosságra az alapítvány működési adatait, a szolgáltatás igénybevétel módját és a beszámolót.

Az alapítvány a működéséről, vagyoni, pénzügyi és jövedelmi helyzetéről beszámolót készít. Az éves beszámolót a Kuratórium elnöke a Felügyelőbizottság véleményével együtt terjeszti a Kuratórium elé jóváhagyásra. Az éves beszámoló jóváhagyásáról a Kuratórium egyszerű szótöbbséggel hozott határozattal dönt. Az Alapítvány köteles beszámolóját az adott üzleti év mérlegfordulóját követő ötödik hónap utolsó napjáig letétbe helyezni és közzétenni. Az Alapítvány köteles a beszámoló jóváhagyásával egyidejűleg közhasznúsági mellékletet készíteni, amelyet a beszámolóval azonos módon köteles jóváhagyni, letétbe helyezni és közzétenni.

7. Az Alapítvány ellenőrző szerve: a Felügyelőbizottság

a) Az Alapítvány működésének és gazdálkodásának ellenőrzését elnökből és két tagból álló Felügyelőbizottság látja el.

A Felügyelőbizottság tagjai 2020. június 15. napjától a következő személyek:

Elnök: Lits László lakcím: 5000 Szolnok, Tabán telep 17.

A Felügyelőbizottság tagja 2023. március 30. napjától a következő személy:

Tag: Csontos Erika lakcím: 5000 Szolnok, Boldog Sándor István körút 34. 1 em. 12 a.

Tag: Keresztesi Nelli 5000 Szolnok, Vágóhíd utca 29. H ép. FSZ. 2 a.

A Felügyelőbizottság elnökét és két tagját az alapító bízza meg a kuratórium megbízásával azonos időtartamra.

b) A Felügyelőbizottság évenként legalább egy ülést tart. Üléseit az elnök hívja össze írásos meghívóval, mely tartalmazza az ülés napirendjét. Az ülés határozatképes, ha az elnök és egy tag jelen van. A Felügyelőbizottság határozatait egyszerű szótöbbséggel, nyílt szavazással hozza. A határozathozatalhoz két egybehangzó szavazat szükséges. A Felügyelőbizottság társadalmi munkában látja el feladatát.

c) A Felügyelőbizottság ügyrendjét maga határozza meg az alapító okirat és a jogszabályi rendelkezések korlátai között.

d) A Felügyelőbizottság az alapítvány törvényes és közhasznú tevékenysége érdekében az alapítvány egész tevékenységére, működésére kiterjedően folyamatos ellenőrzést végez. A Felügyelőbizottság kizárólag az alapítvány alapítójának tartozik évente egy alkalommal beszámolni.

A Felügyelőbizottság főbb feladatai körében:

- az alapítvány szerveinek működésével és gazdálkodásával kapcsolatos bármely ügyet megvizsgálhatja,
- indítványozhatja a Kuratórium összehívását, az ok és cél megjelölésével,
- összehívhatja a Kuratórium ülését, ha az elnök nem tesz eleget erre vonatkozó kötelezettségének,
- a Kuratóriumot felhívhatja, hogy az Alapító Okiratnak vagy más jogszabálynak megfelelően járjon el.

A Felügyelőbizottság elnöke és tagjai a Kuratórium ülésein tanácskozási joggal részt vehetnek.

e) A Felügyelőbizottság köteles a Kuratóriumot, illetve az alapítót tájékoztatni és annak összehívását kezdeményezni, ha:

- tudomására jut, hogy a működés során olyan jogszabálysértés, vagy mulasztás történt, amelynek megszüntetése, következményeinek elhárítása, illetve enyhítése a Kuratórium döntését teszi szükségessé;

- a vezető tisztségviselők felelősségét megalapozó tény merült fel.

Ha az arra jogosult szerv a törvényes működés helyreállítása érdekében szükséges intézkedéseket nem teszi meg, a Felügyelőbizottság köteles haladéktalanul értesíteni a törvényességi felügyeletet ellátó szervet.

f) A Felügyelőbizottság itt meghatározott jogkörében eljárva, illetőleg a képviseletében eljáró elnöke vagy tagjai jogosultak az alapítvány bármely dokumentumába, nyilvántartásába, irataiba betekinteni.

A Felügyelőbizottság az Alapítvány működésének és gazdálkodásának ellenőrzése során a vezető tisztségviselőktől jelentést, a szervezet munkavállalóitól pedig tájékoztatást vagy felvilágosítást kérhet.

Mind a Felügyelőbizottság tagjai, mind az általa felkért szakértő köteles a vizsgálata során tudomására jutott információkat megőrizni, s arról csak a Felügyelőbizottságot, illetőleg a Kuratóriumot tájékoztathatják.

g) Nem lehet a Felügyelőbizottság elnöke vagy tagja az a személy, aki:

- a Kuratórium elnöke vagy tagja,
- a közhasznú szervezettel a megbízatásán kívüli más tevékenység kifejtésére irányuló munkaviszonyban vagy munkavégzésre irányuló egyéb jogviszonyban áll, ha jogszabály másképp nem rendelkezik,
- a közhasznú szervezet cél szerinti juttatásából részesül - kivéve a bárki által megkötés nélkül igénybe vehető nem pénzbeli szolgáltatásokat -, illetve
- az előző pontokban meghatározott személyek hozzátartozója.

h) A Felügyelőbizottsági tagság megszűnik:

a) határozott idejű megbízatás esetén a megbízás időtartamának lejártával;

b) megszüntető feltételhez kötött megbízatás esetén a feltétel bekövetkezésével;

c) megbízatásának lejárta előtt az alapítványi cél megvalósításának közvetlen veszélyeztetése esetén visszahívással;

d) lemondással;

e) a tag halálával vagy jogutód nélküli megszűnésével;

f) a tag cselekvőképességének a tevékenysége ellátásához szükséges körben történő korlátozásával;

g) a taggal szembeni kizáró vagy összeférhetetlenségi ok bekövetkeztével.

8. A Kuratórium, valamint a Felügyelőbizottság elnöke és tagjai megbízatásukat díjazás nélkül látják el, jogosultak azonban felmerült költségeik megtéríttetésére.

A Ptk. rendelkezései szerint vezető tisztségviselő az a nagykorú személy lehet, akinek cselekvőképességét a tevékenysége ellátásához szükséges körben nem korlátozták.

Nem lehet vezető tisztségviselő az, akit bűncselekmény elkövetése miatt jogerősen szabadságvesztés büntetésre ítéltek, amíg a büntetett előélethez fűződő hátrányos következmények alól nem mentesült.

Nem lehet vezető tisztségviselő az, akit e foglalkozástól jogerősen eltiltottak. Akit valamely foglalkozástól jogerős bírói ítélettel eltiltottak, az eltiltás hatálya alatt az ítéletben megjelölt tevékenységet folytató jogi személy vezető tisztségviselője nem lehet.

Az eltiltást kimondó határozatban megszabott időtartamig nem lehet vezető tisztségviselő az, akit eltiltottak a vezető tisztségviselői tevékenységtől.

A Kuratórium és Felügyelőbizottság elnöke és tagjai összeférhetetlenségére a jelen alapító okiratban foglaltakon túl a Ptk.-ban, a Civil törvényben, valamint egyéb hatályos jogszabályokban meghatározott összeférhetetlenségi szabályokat kell alkalmazni.

9. Az Alapítvány határozatlan időre alakul, jogutód nélküli megszűnése esetén - a hitelezők kielégítése után - a megmaradó vagyon az alapítót illeti, aki a hasznosítása során a vonatkozó jogszabályok alapján köteles eljárni.

10. Ezen Alapítói Okiratot a Szolnoki Törvényszéknél be kell jegyeztetni. Az Alapítvány a bejegyzéssel jön létre.

11. Az alapító okiratban nem szabályozott kérdésekre a Ptk., a Civil törvény, illetve az egyéb hatályos jogszabályok rendelkezéseit kell alkalmazni.

A létesítő okirat egységes szerkezetbe foglalt szövege megfelel a létesítő okirat - módosítások alapján hatályos tartalmának.

Kelt.: Szolnok, 2024. október 31.

Györfi Mihály
Szolnok Megyei Jogú Város
polgármestere
Szolnok Megyei Jogú Város Önkormányzata Alapító

3. melléklet
Szolnok Megyei Jogú Város Önkormányzata Közgyűlésének
232/2024. (X.31.) határozatához

KÖZSZOLGÁLTATÁSI KERETSZERZŐDÉS MÓDOSÍTÁS

amely létrejött egyrészről

Szolnok Megyei Jogú Város Önkormányzata, mint a társadalmi közös szükséglet kielégítéséért felelős szerv (székhelye: 5000 Szolnok, Kossuth Lajos tér 9.) képviseletében eljáró **Györfi Mihály polgármester**, továbbiakban **Önkormányzat**, másrészről a

Szolnok Városi Állatotthon Alapítvány Közhasznú Szervezet, mint a közfeladatot ellátó szervezet (székhelye: 5000 Szolnok, József Attila út 85., nyilvántartási száma: 16–01–0000389, adószáma: 18821914–1–16) képviseletében eljáró **Papp László kuratóriumi elnök**, továbbiakban **Közszolgáltató,** együttes említésük esetén **Felek** között az alulírott helyen és időben az alábbi feltételek mellett:

1. Felek a közöttük Szolnok Megyei Jogú Város Közgyűlésének a közfeladatok önként vállalásáról szóló 153/2022.(V.26.) határozata 6. melléklete szerint létrejött közszolgáltatási keretszerződést (a továbbiakban: közszolgáltatási keretszerződés) a következők szerint módosítják:

1.1 A közszolgáltatási keretszerződés „I. Előzmények, a szerződés célja és tárgya" címe helyébe a következő rendelkezés lép:

„I. Előzmények, a szerződés célja és tárgya

Szolnok Megyei Jogú Város Önkormányzata 1993. évben alapította a Szolnok Városi Állatotthon Alapítványt, mely 1998. év óta működik közhasznú szervezetként.

A Magyarország helyi önkormányzatairól szóló 2011. évi CLXXXIX. törvény 13. § (1) bekezdés 11. pontjában foglaltak szerint a helyi önkormányzat feladata a helyi környezet- és természetvédelem.

Szolnok Megyei Jogú Város Önkormányzata Közgyűlése a közfeladatok önként vállalásáról szóló 153/2022. (V.26.) határozatával döntött arról, hogy önként vállalt feladataként biztosítja a Közszolgáltató útján a helyi állatvédelem magas szintű megvalósítása érdekében a menhelyen otthont kapó állatok szocializálásával és szigorú szabályozással történő gazdásításával, továbbá az állattartásban a magas szintű állatvédelmi szempontoknak megfelelő szemléletmód terjesztésével kapcsolatos feladatot, mely az Önkormányzat Szervezeti és Működési Szabályzatáról szóló önkormányzati rendeletében közfeladatként feltüntetésre került.

Az állatok védelméről és kíméletéről szóló 1998. évi XXVIII. törvény 48/A. § (3) bekezdése alapján, figyelemmel a kóbor állat befogásával, tulajdonjogának átruházásával és elhelyezésével kapcsolatos feladatok ellátásának részletes szabályairól szóló 785/2021. (XII.27.) Korm. rendeletre, az Önkormányzat kötelező feladata Szolnok belterületén a kóbor állatok befogása, gondozása, nyilvántartása.

Az élelmiszerláncról és hatósági felügyeletéről szóló 2008. évi XLVI. törvény 19.§ (2) bekezdése szerint, - figyelemmel az Állat-egészségügyi Szabályzat kiadásáról szóló 41/1997.(IV.28.) FM rendeletre -, az állati eredetű melléktermék – így különösen az elhullott állat tetemének - elszállításáról, ártalmatlanná tételéről való gondoskodás az Önkormányzat tulajdonában lévő közterületen és helyi közúton, illetve ha annak tulajdonosa ismeretlen, Szolnok Megyei Jogú Város illetékességi területén az Önkormányzat kötelező feladata.
Szolnok Megyei Jogú Város Önkormányzata Közgyűlése a Szolnok Városi Állatotthon Alapítvány Közhasznú Szervezettel kapcsolatos döntések meghozataláról szóló 232/2024. (X.31.) határozatában döntött arról, hogy az Önkormányzat fenti kötelező feladatait a feladat ellátásához szükséges feltételekkel rendelkező Közszolgáltató közreműködésével lássa el.

Az Önkormányzat fentiek szerinti kötelező és önként vállalt feladatainak ellátása és a Közszolgáltató alapító okiratában kitűzött célok megvalósítása érdekében, figyelemmel a közcélú tevékenységek hatékonyságára, a pénzügyi források felkutatásával és bevonásával a költségvetési források takarékosabb felhasználására és az önkormányzati vagyon gazdaságosabb hasznosítására, a Felek közszolgáltatási szerződést kötnek az alábbiak szerint."

1.2 A közszolgáltatási keretszerződés „II. A szolgáltatások részletes leírása, helyének meghatározása, továbbá a kapcsolódó egyéb szolgáltatások" címe **„A szolgáltatások részletes leírása:"** alcíme helyébe a következő rendelkezés lép:

„A szolgáltatások részletes leírása:
A Közszolgáltató a helyi állatvédelem magas szintű megvalósítása érdekében

a) végzi a menhelyen otthont kapó állatok szocializálásával és szigorú szabályozással történő gazdásítását, továbbá az állattartásban a magas szintű állatvédelmi szempontoknak megfelelő szemléletmód terjesztését,
b) az állatok védelméről és kíméletéről szóló 1998. évi XXVIII. törvény, a kóbor állat befogásával, tulajdonjogának átruházásával és elhelyezésével kapcsolatos feladatok ellátásának részletes szabályairól szóló 785/2021. (XII.27.) Korm. rendelet, az élelmiszerláncról és hatósági felügyeletéről szóló 2008. évi XLVI. törvény, valamint az Állat-egészségügyi Szabályzat kiadásáról szóló 41/1997.(IV.28.) FM rendelet vonatkozó rendelkezései szerint gyepmesteri, ebrendészeti telepet működtet és annak igénybevételével végzi Szolnok Megyei Jogú Város
   ba) belterületén a kóbor állatok befogását, a befogott állatok ellátását (élelmezését, tartását, szükség szerint állatorvosi ellátás és felügyelet biztosítását), kötelező megfigyelés biztosítását, Szolnok Megyei Jogú Város jegyzőjével kötött megállapodás alapján a befogott állatok tulajdonjogának átruházását, illetve a befogott állatok elaltatását,
   bb) illetékességi területén az elhullott állatok tetemének begyűjtését, szállítását, átmeneti tárolását és megsemmisítésre történő átadását, jogszabályszerű megsemmisítését,

és mindezen feladatok ellátásához szükséges infrastruktúra és személyi állomány biztosítását."

1.3 A közszolgáltatási keretszerződés „III. A szolgáltatások ellátását biztosító személyi, tárgyi és pénzügyi feltételek" címe **„Személyi feltételek"** alcíme törlésre kerül.

1.4 A közszolgáltatási keretszerződés „III. A szolgáltatások ellátását biztosító személyi, tárgyi és pénzügyi feltételek" címe **„Tárgyi feltételek, pénzügyi feltételek"** alcíme I. pontjának második mondata helyébe a következő rendelkezés lép:

„Az Önkormányzat Szolnok Megyei Jogú Város Önkormányzata Közgyűlése 153/2022. (V.26.), és 232/2024.(X.31.) határozatában foglaltak szerint kötelezettséget vállalt arra, hogy minden évben támogatást nyújt a Közszolgáltató részére az általa végzett közfeladatellátáshoz."

2. Jelen közszolgáltatási keretszerződés módosítás 2025. január 1. napján lép hatályba, a közszolgáltatási keretszerződés jelen módosítással nem érintett részei változatlan tartalommal hatályban maradnak.

3. Felek a fentieket, mint akaratukkal mindenben megegyezőt, elolvasás és értelmezés után a mai napon helybenhagyólag aláírták.

Szolnok, 20. ……..

.....	.....
Papp László	**Györfi Mihály**
kuratórium elnöke	**polgármester**
Szolnok Városi Állatotthon Alapítvány Közhasznú Szervezet	**Szolnok Megyei Jogú Város Önkormányzata**

Az autóbusz megállóhelyeken, illetve utasvárókban található City Light berendezésekkel kapcsolatos Bérleti szerződés jóváhagyásáról

Györfi Mihály polgármester: Szavazást rendelt el és megállapította, hogy Szolnok Megyei Jogú Város Közgyűlése – határozathozatalkor jelenlévő képviselők száma 16 fő – 15 igen szavazattal, ellenszavazat nélkül és 1 tartózkodás mellett meghozta a következő határozatot:

Szolnok Megyei Jogú Város Önkormányzata Közgyűlésének 233/2024. (X. 31.) határozata az autóbusz megállóhelyeken, illetve utasvárókban található City Light berendezésekkel kapcsolatos Bérleti szerződés jóváhagyásáról

Szolnok Megyei Jogú Város Közgyűlése a Magyarország helyi önkormányzatairól szóló 2011. évi CLXXXIX. törvény 13. § (1) bekezdés 2. pontjában, és a Szolnoki Városüzemeltetési Kft. alapító okiratában foglaltakra figyelemmel az alábbi határozatot hozza:

Szolnok Megyei Jogú Város Közgyűlése jóváhagyja a határozat melléklete szerinti ügylet megkötését.

Értesülnek: Györfi Mihály polgármester
Dr. Füle István alpolgármester
Dr. Sebestyén Ildikó címzetes főjegyző
Dr. Versitz Éva aljegyző
Polgármesteri Hivatal Igazgatói
Szolnoki Városüzemeltetési Kft.

melléklet Szolnok Megyei Jogú Város Önkormányzata Közgyűlésének 233/2024. (X.31.) határozatához

BÉRLETI SZERZŐDÉS

Amely létrejött *egyrészről*

Cégnév: Szolnoki Városüzemeltetési Korlátolt Felelősségű Társaság
Rövidített cégnév: Szolnoki Városüzemeltetési Kft.
Székhely: 5000 Szolnok, József Attila út 85.
Cégjegyzékszám: Cg.16-09-017113
Adószám: 25824397-2-16
képviseli: Lits László ügyvezető
mint Bérbeadó, a továbbiakban: **Bérbeadó**

másrészről

Cégnév: Alföldhír Szolgáltató Kft
Rövidített cégnév: Alföldhír Kft
Székhely: 1171 Budapest, Oszlop utca 33.
Cégjegyzékszám: 01 09 287430
Adószám: 25756344-2-42
képviseli: Vörös Ádám (ügyvezető)
mint Bérlő, a továbbiakban: **Bérlő**

a továbbiakban együtt Felek vagy Szerződő Felek között az alulírott helyen, időben, az alábbi feltételek szerint.

A szerződés tárgya, a Felek nyilatkozatai

1) Felek rögzítik, hogy a Szolnok Megyei Jogú Város közigazgatási területén az Önkormányzat (továbbiakban: Önkormányzat) tulajdonában álló autóbusz-megállóhelyek és utasvárók létrehozásának és működtetésének kizárólagos jogával rendelkezik Bérbeadó az Önkormányzattal kötött szerződés alapján.

2) Felek megállapodnak, hogy Bérbeadó bérbe adja, Bérlő pedig bérbe veszi az 1. pontban hivatkozott szerződés alapján Bérbeadó által üzemeltetett az autóbusz-megállóhelyeken és utasvárókban elhelyezett, az Önkormányzat tulajdonát képező a jelen szerződés 1. számú mellékletében meghatározott darabszámú és elhelyezésű 2 oldalú City Light eszközöket (a továbbiakban: Bérlemény), valamennyi természetes és jogi tartozékával együtt, a Bérlő által előzetesen megtekintett állapotban a jelen szerződésben rögzített rendelkezések és feltételek szerint.

3) Bérbeadó kijelenti, hogy a bérleti jogviszony időtartama alatt szavatosságot vállal arra, hogy a Bérlemény vonatkozásában harmadik személynek nincs olyan joga, amely a Bérleménynek a Bérlő általi kizárólagos használatát akadályozná, vagy korlátozná.

4) Bérlő tájékoztatja Bérbeadót, hogy a Bérleményt **reklámozás céljára** kívánja használni. Bérlő kijelenti, hogy a Bérleményt megtekintette és a saját elérni kívánt céljaihoz alkalmasnak ítélte. A szerződésben rögzített tevékenységtől eltérő használatra a Bérlő kizárólag a Bérbeadó előzetes, írásbeli hozzájárulásával jogosult.

5) Felek jelen bérleti szerződést a hatályba lépés időpontjától **10 év határozott időtartamra** kötik.

6) Felek megállapodnak abban, hogy a **jelen szerződés a Szolnok Megyei Jogú Város Önkormányzatának Közgyűlése általi jóváhagyása napján lép hatályba**, amely időpont egyúttal a bérleti jogviszony kezdő időpontja.

7) Bérbeadó a Bérlemény hasznosítását a https://www.szoler.hu online árverési rendszer útján, nyilvános elektronikus árverési eljárásban hirdette meg, mely árverési eljárásban a legmagasabb összegű érvényes ajánlatot Bérlő tette.

Birtokátadás

8) Bérbeadó legkésőbb bérleti jogviszony kezdő napján köteles a Bérleményt a Bérlő birtokába adni.

9) Felek megállapodnak, hogy a Bérlemény átadásának napján birtokbaadási jegyzőkönyvet vesznek fel, amelyben rögzítik a Bérlemény Bérlő részére történő átadásának tényét, a Bérlemény állapotát.

Díjfizetés

10) Felek a bérleti díjat a Bérlemény vonatkozásában **12.205 Ft + ÁFA / hó / City Light berendezés, azaz tizenkettőezer kettőszázöt forint + ÁFA / hó / City Light berendezés** összegben állapítják meg a szerződéskötést megelőző árverési eljárás alapján, amelyet a Bérlő az alábbiak szerint fizet meg a Bérbeadó részére.

11) Felek megállapodnak abban, hogy a bérleti díjat minden évben a szolgáltatásokra vonatkozó KSH infációs indexel változtatják. Felek megállapodnak abban, hogy a bérleti díj félévente utólag fizetendő.

12) Bérbeadó vállalja, hogy a bérleti díj vonatkozásában minden naptári félév (június 30. és december 31.) utolsó napján számlát állít ki az előző félév bérleti időszakra, amelyet haladéktalanul köteles a Bérlő részére eljuttatni, a Bérlő pedig vállalja, hogy a számla kiállításától számított 15 napon belül megfizeti a Bérbeadónak a számlán feltüntetett pénzintézetnél vezetett bankszámlájára történő átutalással.

13) Felek megállapodnak abban, hogy a Bérlemény takarításának, karbantartásának költségeit, a Bérlemény használatával, üzemeltetésével kapcsolatos villamos energia díját Bérbeadó fizeti meg közüzemi szolgáltató részére.

14) Bérlő köteles viselni a Bérlemény reklámozás céljára történő használatával kapcsolatos hatósági és egyéb díjait, engedélyek költségét stb.

A Felek jogai, kötelezettségei

15) Bérlő a bérleti jogviszony időtartama alatt jogosult a Bérlemény rendeltetésszerű használatára, továbbá köteles a Bérlemény állagát minden tekintetben megóvni.

16) Bérlő a Bérleményen kizárólag a Bérbeadó előzetes írásbeli hozzájárulásával saját költségére végezhet beruházást, átalakítást. Felek megállapodnak abban, hogy Bérlő az általa a bérleti jogviszony időtartama alatt a Bérleményen végzett beruházások után – a Felek ezzel ellentétes írásbeli megállapodása hiányában - költségeinek megtérítésére vagy ellenérték megfizetésére nem tarthat igényt Bérbeadóval, illetve a Bérlemény tulajdonosával szemben sem a bérleti szerződés időtartama alatt, sem a bérleti szerződés megszűnésekor.

17) Bérlő kijelenti, hogy a Bérleményhez tartozó közműszolgáltatásról a Bérbeadótól teljes körű tájékoztatást kapott a szerződés aláírását megelőzően.

18) A bérleti jogviszony megszűnésekor Bérlő az állagsérelem nélkül eltávolítható, általa felszerelt dolgokat és berendezéseket leszerelheti és elviheti. Az egyébként beépített vagy a Bérlemény sérelme nélkül el nem távolítható dolgok ellenérték nélkül – mint a Bérlemény tartozékai, alkotórészei – az Önkormányzat tulajdonába kerülnek a bérleti szerződés megszűnésekor.

19) Bérbeadó hozzájárul, hogy a Bérlő saját arculati elemeit (pl. logót) a Bérleményen a Bérlő – egyéb jogszabályok és harmadik személyek jogainak, érdekeinek sérelme nélkül - kihelyezze. A bérleti jogviszony megszűnése esetén a Bérlő saját költségen gondoskodik ezek eltávolításáról.

20) Felek megállapodása szerint a Bérlemény karbantartásával, kapcsolatos valamennyi munka elvégzése Bérbeadó feladata és a munkák elvégzésével járó költségek a Bérbeadót terhelik. Ide tartoznak különösen az Bérlemény karbantartásával,

felújításával, illetőleg pótlásával, cseréjével kapcsolatos költségek. Bérlő köteles haladéktalanul írásban értesíteni Bérbeadót a Bérleményben keletkezett minden kárról, hibáról, különösen a Bérleményben keletkezett olyan hibáról, melyek annak rendeltetésszerű használatát akadályozza.

21) Bérlőnek a Bérleménnyel kapcsolatban folytatott tevékenységét az arra vonatkozó mindenkor a vonatkozó jogszabályoknak, előírásoknak, engedélyeknek megfelelően köteles végezni. Bérlő köteles a Bérleménnyel kapcsolatban folytatott tevékenység gyakorlásához szükséges valamennyi hatósági vagy egyéb engedélyt saját költségén beszerezni. Bérlő a Bérleménnyel kapcsolatban folytatott tevékenységéből eredően Bérbeadónak vagy harmadik személynek okozott minden kárt köteles viselni, megtéríteni.

22) Bérbeadó a Bérlő által a Bérleménnyel kapcsolatban folytatott tevékenységéért felelősséget nem vállal.

23) Felek megállapodnak, hogy a Bérlő kizárólag a Bérbeadó előzetes, írásbeli hozzájárulásával jogosult a Bérleményt albérletbe adni, a Bérlemény használatát bármilyen jogcímen harmadik személynek átengedni.

24) Bérlő köteles viselni a Bérleményben általa vagy vele jogviszonyban álló harmadik személy által okozott minden kárt, akár gondatlanságból eredő károkat is.

25) Bérlő köteles minden évben 5 db City Light eszközt 6 hónapos időtartamban ingyenesen Bérbeadó rendelkezésére bocsátani a Bérbeadó által meghatározott időszakra és helyszínen, (a bérlővel egyeztetett és jóváhagyott módon) mely időszakokban a Bérbeadó jogosult használni vagy hasznosítani a megjelölt City Light eszközöket.

A szerződés megszűnése

26) A szerződés megszűnik, ha
   a) a bérleti időtartam lejár;
   b) Felek a szerződést közös megegyezéssel megszüntetik;
   c) a Bérlemény megsemmisül;
   d) az arra jogosult felmond;
   e) Bérbeadónak a Bérlemény üzemeltetésre vonatkozó kizárólagos joga megszűnik;
   f) Bérbeadó vagy Bérlő jogutód nélkül megszűnik.

Felmondás

Bérbeadó felmondása

27) Amennyiben Bérlő a jelen szerződésben megállapított határidőig a bérleti díjat nem fizeti meg, a Bérbeadó köteles a Bérlőt – a következményekre figyelmeztetéssel – a teljesítésre írásban felszólítani. Amennyiben a Bérlő a felszólításnak, annak kézhezvételétől számított 8 napon belül nem tesz eleget, a Bérbeadó további 15 napon belül írásban felmondással élhet. Felmondási idő 15 nap.

28) Amennyiben a Bérlő a jelen bérleti szerződésben vállalt, vagy jogszabályban előírt egyéb kötelezettségét a szerződésben vagy a jogszabályban meghatározott vagy ezek hiányában a Bérbeadó által írásban megjelölt határidőben nem teljesíti, a Bérbeadó köteles a Bérlőt – a következményekre figyelmeztetéssel – a teljesítésre írásban felszólítani. Amennyiben a Bérlő a felszólításnak, annak kézhezvételétől számított 15 napon belül nem tesz eleget, a Bérbeadó további 15 napon belül írásban felmondással élhet. Felmondási idő 15 nap.

29) Bérbeadó jogosult felmondani jelen bérleti szerződést, amennyiben a Bérbeadó megítélése szerint közízlést sértő hirdetést a Bérbeadó felszólítására nem távolítja el 2 napon belül. A felmondási idő 8 nap.

Bérlő felmondása

30) Bérlő a bérleti szerződést felmondhatja, amennyiben a Bérbeadó a Bérlemény rendeltetésszerű használatát akadályozza, vagy Bérlő működését zavarja. Bérlő köteles a Bérbeadót – a következményekre figyelmeztetéssel – a zavarás, akadályozás megszüntetésére – megfelelő, de legalább 15 napos határidővel - írásban felszólítani. Amennyiben Bérbeadó a felszólításnak, annak kézhezvételétől a felszólításban meghatározott határidőn belül nem tesz eleget, Bérlő további 15 napon belül írásban felmondással élhet. Felmondási idő 15 nap.

Elszámolás

31) A bérleti szerződés bármely okból történő megszűnésének vagy megszüntetésének esetén a Felek által közösen vagy bármelyik fél felmondása esetén egyoldalúan meghatározott időpontban a Bérlő köteles a Bérleményt a Bérbeadó birtokába visszaadni.

32) Amennyiben Bérlő a bérleti szerződés megszűnését követően a Bérleményt nem adná vissza Bérbeadónak határidőben, úgy a Bérbeadót a szerződés megszűnését követő időszakra a Bérlemény visszaadásáig megilleti a bérleti díj kétszeresével megegyező mértékű használati díj.

33) Felek megállapodnak abban, hogy Bérbeadó jogosult a bérleti szerződés megszűnését követő napon – ha a Bérlemény visszaadása elmaradt akkor is - a Bérleményt önhatalmúlag birtokba venni, a közműszolgáltatást kikapcsol(tat)ni, mellyel szemben Bérlő a birtokvédelemről jelen okirat aláírásával kifejezetten lemond.

Vegyes rendelkezések

34) A Felek jelen Szerződés teljesítése során kijelölt kapcsolattartói és azok elérhetőségei: Bérbeadó részéről: Hagymási Márton (tel: 06/70/669-5379, e-mail: hagymasi.marton@szvukft.hu) és Pengő Attila (tel: 06/30/231-9269, e-mail: pengo.attila@szvukft.hu
Bérlő részéről:

35) Amennyiben a jelen Szerződés bármely rendelkezése vagy a rendelkezés bármely része érvénytelennek vagy végre nem hajthatónak minősül, a jelen Szerződés visszamaradó rendelkezései és a rendelkezés visszamaradó részei továbbra is teljes mértékben érvényesek és hatályosak maradnak.

36) Ha a jelen Szerződés bármely rendelkezése vagy annak bármely része érvénytelennek vagy végre nem hajthatónak minősül, a Felek kötelesek megtenni minden intézkedést és cselekményt, abból a célból, hogy a lehető legnagyobb mértékig elérjék ugyanazt a gazdasági-pénzügyi hatást és/vagy megvalósítsák ugyanazt a célt, amit az érvénytelen vagy végre nem hajtható rendelkezés vagy annak vonatkozó része elérni és/vagy megvalósítani kívánt.

37) Jelen szerződés kizárólag a Felek által kölcsönösen cégjegyzésre jogosult által aláírt okiratban módosítható vagy egészíthető ki.

38) A jelen Szerződés alapján küldendő értesítés vagy jognyilatkozat az alábbi időpontokban minősül joghatályosnak, kézbesítettnek: (i) e-mail kézbesítési igazolásának napján ennek hiányában az e-mail elküldését követő munkanapon, (ii) az átvétel napján, ha személyesen kézbesítik a másik fél részére, (iii) a kézbesítés napján, ha futárszolgálattal vagy tértivevényes postai küldeményként küldték el. A tértivevényesen vagy futárszolgálattal elküldött nyilatkozat az elküldéstől, feladástól számított 5. munkanapon akkor is kézbesítettnek minősül, ha a kézbesítés azért volt eredménytelen, mert a címzett az iratot nem vette át, illetve az átvételt megtagadta, vagy a küldemény "nem kereste" jelzéssel érkezik vissza, vagy a címzett "elköltözött" vagy a kézbesítés akadályozott vagy ha a Fél jelen Szerződésben írt székhelycíme megváltozott és arról a másik Felet nem értesítette írásban. Felek haladéktalanul kötelesek székhelycímük,

kapcsolattartójuk személyének, elérhetőségeinek megváltozásáról a másik Felet értesíteni.

39) Felek a jelen Szerződés megszüntetésére irányuló a törvényes képviseletre jogosult személy(ek) által aláírt írásbeli jognyilatkozataikat kizárólag postai tértivevényes küldeményként vagy futárszolgálattal kötelesek a másik Szerződő Fél részére megküldeni, míg a Szerződés teljesítésével, a Szerződésben foglalt jogok és kötelezettségek gyakorlásával kapcsolatos egyéb nyilatkozataikat kapcsolattartójuk útján e-mailben is jogosultak egymás részére megküldeni a kapcsolattartójuk e-mail címére.

40) Felek megállapodnak, hogy egymás közötti jogvitáikban a keresetlevél benyújtása előtt megkísérlik a jogvita peren kívüli elintézését, melynek eredménytelensége esetén keletkezett jogviták tekintetében a Felek a hatáskörrel rendelkező Szolnoki Járásbíróság vagy a Szolnoki Törvényszék illetékességét kötik ki.

41) A jelen szerződésben nem szabályozott kérdésekben a Polgári Törvénykönyvről szóló 2013. évi V. törvény rendelkezései az irányadóak.

Mely 5 oldalból és 37 pontból álló okiratot Felek elolvasás és tartalmának megértése után, mint akaratukkal mindenben megegyezőt, helybenhagyólag 4 példányban írták alá, melyből Felek személyenként 2-2 eredeti példány átvételét aláírásukkal elismerik.

Mellékletek:
1. sz. melléklet City Light eszközök listája

Kelt: Szolnok, 2024. szeptember 16. napján

Szolnoki Városüzemeltetési Kft.
5000 Szolnok, Anda u. 85
Adó szám: 2582 [illegible]

Alföldhír Kft.
Bérlő

Szolnoki Városüzemeltetési Kft.
Bérbeadó

1. számú melléklet

Szolnok - szolnoki buszvárókban lévő citylight berendezések

Sor sz.	db	Oldal	Össz méret (m2)	Helyszín (Buszvárókban lévő CL berendezések)
1	2	4	8	Jubileum tér, vasútállomás, busz pu.(aluljáró felől), 2 db CL
2	2	4	8	Jubileum tér, vasútállomás, busz pu.(Vasutas Műv. Háznál), 2 db CL
3	2	4	8	Jubileum tér 3., vasútállomás, busz pu. 2 db CL
4	2	4	8	Jubileum tér 7., vasútállomás, busz pu. 2 db CL
5	1	2	4	Széchenyi krt. - Kain Károly út
6	1	2	4	Széchenyi krt. - Gyermekváros u.
7	1	2	4	Széchenyi krt. - Győrffy István utca
8	1	2	4	Széchenyi krt. - Malom u.
9	1	2	4	Széchenyi krt. - Arányi Sándor u.
10	1	2	4	Széchenyi krt. - Lovas István u.
11	2	4	8	Széchenyi krt. 121., 5. sz. posta előtt, 2 db CL
12	2	4	8	Széchenyi krt. - Botár Imre u. (Penny Market előtt), 2 db CL
13	1	2	4	Széchenyi krt. - Hild Viktor u.
14	1	2	4	Széchenyi krt. - Hild Viktor úttal szemben (volt Spar előtt)
15	1	2	4	Pozsonyi u. 65.
16	1	2	4	Zagyvapati sétány 19 (Szántó krt. 1. Coop ABC)
17	2	4	8	Kassai úti autóbusz végállomás, 2 db CL
18	1	2	4	Boldog Sándor István krt. 38-al szemben (Várkonyi tér)
19	2	3	6	Vereghy u. - Botond u.
20	1	2	4	Vereghy u. - MÁV kórházzal szemben
21	1	2	4	Vereghy u. - MÁV kórház előtt
22	2	3	6	Vízpart krt., Evezős csárda előtt, 2 db CL
23	2	4	8	Kossuth Lajos u. 9. (Kossuth u. - Jókai u.), 2 db CL
24	1	2	4	Templom u. 2. (Galéria előtt)
25	2	4	8	Mártírok útja 13-al szemben (Student előtt), 2 db CL
26	1	2	4	Tószegi út 21., Hetényi kórház előtt
27	1	2	4	Tószegi u. 47-el szemben (McHale előtt)
28	1	2	4	Tószegi u. 43-al szemben (volt Cukorgyári bekötőút)
29	1	2	4	Tószegi u. 21-el (Hetényi kórházzal) szemben
30	1	2	4	Tószegi u. 2., Logisztikai Park (volt papírgyári buszmegálló)
31	1	2	4	Temető u. - Dr. Durst János u., temetővel szemben
32	1	2	4	Temető u., temető előtt
33	1	2	4	Bajcsy-Zs. U., felüljáró előtti buszmegálló
34	2	4	8	Mátyás kir. U. 20. (Mátyás Király Általános Iskola előtt), 2 berendezés
35	2	4	8	Mátyás kir. U. 29., Interspar előtti buszmegálló, 2 berendezés
36	2	3	6	Thököly u. 26., 2 berendezés
37	1	2	4	Boldog Sándor István krt., piac buszmegálló
38	1	2	4	Hild tér 1., Műv. Központ bejárat
39	1	2	4	Centrum Áruház előtt (Boldog Sándor István krt. 11.)
40	1	2	4	Városközpont (COOP áruháznál)
41	1	2	4	Ady Endre út (MOL, Vízügyi ig. előtt)
42	1	2	4	Nagy Imre körút 2/A (Baross G. út)
Összesen:	56	109	218	

Szabadstranddal kapcsolatos intézkedésekről

Györfi Mihály polgármester: Szavazást rendelt el és megállapította, hogy Szolnok Megyei Jogú Város Közgyűlése – határozathozatalkor jelenlévő képviselők száma 16 fő – 16 igen szavazattal, ellenszavazat és tartózkodás nélkül meghozta a következő határozatot:

Szolnok Megyei Jogú Város Önkormányzata Közgyűlésének 234/2024. (X. 31.) határozata szabadstranddal kapcsolatos intézkedésekről

Szolnok Megyei Jogú Város Közgyűlése a Magyarország helyi önkormányzatairól szóló 2011. évi CLXXXIX. törvény 13. § (1) bekezdésében foglaltakra figyelemmel az alábbi határozatot hozza:

1. Szolnok Megyei Jogú Város Közgyűlése dönt a szabadstrand fejlesztésével kapcsolatos együttműködési megállapodás jóváhagyásáról szóló 29/2020. (I.30.) határozatával elfogadott, a Szolnoki Városüzemeltetési Kft. és a Közép-Tisza-vidéki Vízügyi Igazgatóság közötti együttműködési megállapodás hatályára tekintettel a Szolnoki Városüzemeltetési Kft. útján történő szabadstrand működtetés fenntartásáról 2034. december 18. napjáig, azzal, hogy a 2034. évi működtetés elszámolására és a szerződés szerinti pénzügyi elszámolásra a cég 2035. évi éves beszámolójának elfogadásával egyidejűleg kerül sor, legkésőbb 2035. május 31. napjáig, és a Kft. a tárgyévi működéshez az Önkormányzattal egyeztetett módon – a tárgyévet megelőző működtetési díj összeg 90 %-ának megfelelő összeg erejéig – előleget igényelhet.

2. Szolnok Megyei Jogú Város Közgyűlése felhatalmazza Györfi Mihály polgármestert a határozat végrehajtásához szükséges intézkedések megtételére, dokumentumok aláírására, szerződések megkötésére, nyilatkozatok kiadására.
   Határidő: azonnal
   Felelős: Györfi Mihály polgármester
   Végrehajtásban közreműködik:
   Műszaki Igazgatóság koordinálásában a Polgármesteri Hivatal szervezeti egységei

Értesülnek: Györfi Mihály polgármester
Dr. Füle István alpolgármester
Dr. Sebestyén Ildikó címzetes főjegyző
Dr. Versitz Éva aljegyző
Polgármesteri Hivatal Igazgatói
Szolnoki Városüzemeltetési Kft.

Liget Termálstrand és Élményfürdő Szolnokkal kapcsolatos intézkedésekről

Györfi Mihály polgármester: Szavazást rendelt el és megállapította, hogy Szolnok Megyei Jogú Város Közgyűlése – határozathozatalkor jelenlévő képviselők száma 16 fő – 16 igen szavazattal, ellenszavazat és tartózkodás nélkül meghozta a következő határozatot:

Szolnok Megyei Jogú Város Önkormányzata Közgyűlésének 235/2024. (X. 31.) határozata Liget Termálstrand és Élményfürdő Szolnokkal kapcsolatos intézkedésekről

Szolnok Megyei Jogú Város Közgyűlése a Magyarország helyi önkormányzatairól szóló 2011. évi CLXXXIX. törvény 13. § (1) bekezdésében és 107.§-ában, valamint a Szolnoki Városüzemeltetési Kft.-vel és egyes városüzemeltetési feladatokkal kapcsolatos intézkedésekről szóló 58/2024. (III. 28.) határozatban foglaltakra figyelemmel az alábbi határozatot hozza:

1. Szolnok Megyei Jogú Város Közgyűlése az 58/2024. (III. 28.) határozat 1. pontjában meghatározottak alapján dönt arról, hogy a Liget Termálstrand és Élményfürdő Szolnok üzemszerű működését előkészítő feladatokat a Szolnoki Városüzemeltetési Kft. közreműködésével biztosítja a jelen határozat melléklete szerinti szerződés szerint.

2. Szolnok Megyei Jogú Város Közgyűlése a Liget Termálstrand és Élményfürdő Szolnok üzemszerű működését előkészítő feladatok ellátásához a Szolnoki Városüzemeltetési Kft. részére 2025. évben nettó 50.000.000,-Ft-ot biztosít.
   Határidő: az Önkormányzat 2025. évi költségvetésének elfogadásakor
   Felelős: Györfi Mihály polgármester
   Végrehajtásban közreműködik:
   a Fejlesztési Igazgatóság koordinálásában a Polgármesteri Hivatal szervezeti egységei

3. Szolnok Megyei Jogú Város Közgyűlése felhatalmazza Györfi Mihály polgármestert a határozatban foglalt valamennyi szükséges intézkedés megtételére, szükséges dokumentumok, szerződések megkötésére, nyilatkozatok kiadására.
   Határidő: 2024. november 30.
   Felelős: Györfi Mihály polgármester
   Végrehajtásban közreműködik:
   Fejlesztési Igazgatóság koordinálásában a Polgármesteri Hivatal szervezeti egységei

Értesülnek: Györfi Mihály polgármester
Dr. Füle István alpolgármester
Dr. Sebestyén Ildikó címzetes főjegyző
Dr. Versitz Éva aljegyző
Polgármesteri Hivatal Igazgatói
Szolnoki Városüzemeltetési Kft.

melléklet
Szolnok Megyei Jogú Város Önkormányzata Közgyűlésének
235/2024. (X. 31.) határozatához

Megállapodás
a Liget Termálstrand és Élményfürdő üzemszerű működését előkészítő feladatok ellátására

amely létrejött egyrészről
Szolnok Megyei Jogú Város Önkormányzata
Székhelye: 5000 Szolnok, Kossuth tér 9.
Adószáma: 15732729-2-16
Bankszámlaszáma: 11745004-15408930-00000000
Képviseli: Györfi Mihály polgármester
mint Megrendelő (továbbiakban: Önkormányzat)

másrészről
Szolnoki Városüzemeltetési Kft.
Székhely: 5000 Szolnok, József Attila út 85.
Cégjegyzék száma: 16-09-017113
Adószám: 25824397-2-16
Képviselő: Lits László ügyvezető
mint Szolgáltató (továbbiakban: Kft.)

együttes említésük esetén: Szerződő Felek - között a mai napon, helyen az alábbi feltételek szerint:

I. Szerződés tárgya és ellenértéke

1. Szerződő Felek rögzítik, hogy Szolnok Megyei Jogú Város Közgyűlésének 58/2024. (III.28.) határozata alapján az Önkormányzat kinyilvánította, hogy a Tiszaligeti fürdőfejlesztési projekt kapcsán megvalósított beruházás működtetését a Kft. útján kívánja biztosítani a projekt fizikai zárását követően. Jelen megállapodást a Szerződő Felek a projekt fizikai zárását megelőző, üzemszerű működést előkészítő feladatokra kötik.

2. Önkormányzat a Szerződés I.1. pontja alapján megbízza a Kft.-t a Liget Termálstrand és Élményfürdő Szolnok (5000 Szolnok, Tiszaligeti sétány) - továbbiakban létesítmény - üzemszerű működtetést megelőző előkészítési feladatainak ellátásával.

3. Az üzemszerű működést megelőző előkészítési feladatok az alábbiakat foglalja magában:
   3.1. a Kft. a létesítmény üzemeltetésének érdekében együttműködik az Önkormányzattal és a kivitelezővel, továbbá az illetékes hatóságokkal;
   3.2. a Kft. közreműködik a létesítmény üzemszerű működéséhez szükséges engedélyek, hozzájárulások beszerzésében;
   3.3. a Kft. köteles a termálvíz gyógyvízzé minősítési engedélyezési eljárás lefolytatására, melyben Önkormányzat közreműködik, többek között azzal, hogy a létesítmény használatbavételi engedélyét biztosítja a Kft. részére;
   3.4. a Kft. a létesítmény üzemszerű működéséhez szükséges dologi és szervezeti, humán feltételek megteremtését előkészíti, az ezekhez szükséges szerződéseket megköti,

kialakítja a biztonságos üzemeltetéshez szükséges szervezetet, az üzemszerű működés megkezdéséig gondoskodik a szükséges munkavállalók felvételéről;

3.5. a Kft. a létesítmény működtetéséhez szükséges infrastruktúrát előkészíti, az Önkormányzat megbízásából a vele egyeztetett módon a szükséges eszközbeszerzéshez kapcsolódó közbeszerzés során szakmai támogatást nyújt;
3.6. a Kft. az épületgépészeti és uszodagépészeti rendszereket üzemelteti, karbantartja, felügyeli;
3.7. a Kft. gondoskodik a kültéri medencék, vizes berendezések és szerelvények, egyéb épületek téli fagy elleni védelméről;
3.8. a Kft. a külső és belső területek tisztántartja, karbantartja, gondoskodik az épületek állagmegóvásáról;
3.9. a Kft. fenntartja, karbantartja a zöldfelületeket, a közösségi tereket, eszközöket (játszóterek, röplabda pályák, egyéb sport és szabadidős elemek);
3.10. a Kft. gondoskodik a vagyonvédelmi feladatok ellátásáról;
3.11. közreműködés a kötelező szabályzatok elkészítésében (pl.: legionella, munka- és tűzvédelem, önellenőrzési terv, közegészségügyi-technológiai szabályzat stb.);
3.12. a Kft. közreműködik a vízjogi üzemeltetési engedély(ek) saját nevére történő megszerzésében, termálkutak üzemeltetésében;
3.13. a Kft. közreműködik az üzemszerű működésre vonatkozó üzemeltetési szerződés(ek) jelen szerződés aláírásától számított 90 napon belüli aláírásának előkészítésében, mely vonatkozásában az Önkormányzat kötelezettséget vállal arra, hogy a Kft. javaslatait figyelembe veszi.

4. A 3.5 – 3.10. pont tekintetében a Kft. a feladatokat a műszaki átadás-átvétel lezárását követő naptól köteles ellátni.

5. Szerződő Felek a Kft. I.2. pontban vállalt feladatainak díjazását az alábbiak szerint állapítják meg.

A Kft. elszámolás alapján jogosult a feladatellátás során felmerült teljes önköltség (közvetlen és közvetett költségek) és ráfordítás 10 % haszonnal növelt ellenértékét érvényesíteni az Önkormányzat felé, mint szolgáltatási díjat, legfeljebb 50 000 000 + Áfa összeg erejéig.

Az Önkormányzat vállalja, hogy a jelen szerződés és a 3.13. pont szerinti szerződések vonatkozásában a mindenkori költségvetését úgy állapítja meg a Kft.-vel való egyeztetést követően, hogy az a tárgyévi, illetve a tárgyévet követő év szolgáltatási díj fedezetét biztosítsa.

A Kft. az Önkormányzat 2025. évi költségvetésének elfogadását követően jogosult előleg bekérő levél alapján előleg igénybevételére. A Kft. a folyósított előlegről köteles haladéktalanul előlegszámlát kiállítani és azt az Önkormányzat részére bocsátani. Az előleggel a tárgyévre vonatkozó végszámlában köteles elszámolni.
A szolgáltatási díj számla ellenében 8 napos fizetési határidő mellett esedékes.

A Kft. nyilatkozik, hogy Szolnok Megyei Jogú Város Közgyűlésének 58/2024. (III.28.) határozata alapján, - melyben az Önkormányzat kinyilvánította, hogy a Tiszaligeti fürdőfejlesztési projekt kapcsán megvalósított beruházás működtetését a Kft. útján kívánja

biztosítani, - az Önkormányzat közgyűlése elé terjesztett és általa jóváhagyott üzleti tervében foglaltak szerint a jelen szerződés teljesítéséhez kötődő feladatellátást vállalt, melyhez kapcsolódóan 2024. március 28. napjától költségei merültek fel és igényt támaszt arra, hogy e költségek felmerülésének jogossága jelen szerződés keretei között elismerésre és a szolgáltatási díj terhére elszámolásra kerüljenek.
Az Önkormányzat nyilatkozik, hogy a Kft. jelen szerződésben vállalt feladataival összefüggően 2024. március 28. napját követően felmerült, külön elszámolásban bemutatott és méltányolható költségeit elismeri és érvényesítését a szolgáltatási díj keretén belül elszámolhatóan jóváhagyja.

A Kft. a tevékenység könyvvizsgáló által jóváhagyott és ellenjegyzett elszámolását legkésőbb tárgyévet követő év március 31-ig köteles és jogosult elkészíteni és benyújtani az Önkormányzat felé. Az Önkormányzat a teljesítés igazolását köteles az elszámolás beadásától számított 15 napon belül kiállítani.

6. Szerződő Felek megállapodnak, hogy amennyiben jelen szerződés év közben szűnik meg, akkor Kft. a tevékenység időarányos elszámolását a megszűnést követő 60. napig köteles és jogosult elkészíteni és benyújtani az Önkormányzat felé. Az Önkormányzat a teljesítés igazolását ezen esetben is köteles az elszámolás beadásától számított 15 napon belül kiállítani.

   Jelen szerződés bármely okból való megszűnése esetén Szerződő Felek külön megállapodás szerint számolnak el a projekten kívüli – nem támogatási összegből beszerzett – eszközök tekintetében, melyeket minimum az aktuális könyvszerinti érték 10 %-al és az azok beszerzésével kapcsolatos finanszírozási költségekkel növelt értéken a szerződés megszűnését követő 30 napon belül köteles az Önkormányzat, vagy az általa kijelölt harmadik személy megvásárolni.

7. A feladatok teljesítését a Szolnok Megyei Jogú Város Önkormányzata kötelezettségvállalási, ellenjegyzési, érvényesítési és utalványozási hatásköri és eljárási rendjének részletes szabályairól szóló Polgármesteri - Jegyzői Együttes Utasítás vonatkozó mellékletében a megállapodás tárgyát képező feladatra vonatkozó szakmai teljesítést igazoló személy igazolja. A teljesítés igazolást az Önkormányzat a szerződésszerű teljesítést követő 8 munkanapon belül állítja ki.

II.A Szerződő Felek jogai és kötelezettségei

1. Szerződő Felek megállapodnak abban, hogy a Kft. az I. fejezet szerinti tevékenység végzéséhez vállalja, hogy közreműködik az üzemeltetéssel kapcsolatos jogszabályi előírások szerinti, szükséges hatósági és egyéb engedélyek határidőben történő beszerzésében; a jelen szerződés teljesítéséhez szükséges tárgyi, személyi, technikai feltételeket megteremti. Szerződő Felek kölcsönösen együttműködnek az engedélyek beszerzése során és céljából. A Kft. köteles a hatályos jogszabályokat és előírásokat betartani, különösen figyelembe véve a feladatok végzéséhez kapcsolódó építési, köztisztasági, közegészségügyi, valamint környezetvédelmi előírásokat. Ezek megszegéséből eredő valamennyi kár, díj, járulék, illeték és egyéb anyagi ráfordítás Kft.-t terheli. Az Önkormányzatot a Kft. által elvégzett kivitelezési, üzemeltetési munkákból adódó károkért kötelezettség nem terheli, az a Kft. felelősségi körébe tartozik. A Kft.-t nem terheli az Önkormányzat vagy az általa megbízott harmadik fél kivitelezési,

üzemeltetési munkáiból adódó, illetve olyan károkért, melyek olyan harmadik fél magatartásából, vagy mulasztásából adódnak, amik a Kft. feladatainak ellehetetlenítéséhez vezetnek. A Kft. jelen szerződés hatálya alatt a tárgyévet követő évben a tárgyévre vonatkozó éves beszámolójában mutatja be az Önkormányzat részére az e szerződés szerint végzett tevékenységét.

2. A Kft. biztosítja annak feltételeit, hogy az Önkormányzat a jelen szerződésben foglaltak teljesülését ellenőrizhesse és szükség esetén a megfelelő intézkedéseket megtegye. Önkormányzat jogosult a szerződésben foglaltak teljesülését teljeskörűen ellenőrizni. Szerződő Felek kölcsönösen jogosultak adatot, információt kérni, melyet a kölcsönösen kötelesek soron kívül megadni.

III. A szerződés időtartama

1. A Szerződő Felek a jelen szerződést a létesítmény üzemeltetési szerződés hatályba lépésének napjáig szóló határozott időtartamra kötik.

2. Szerződő Felek megállapodnak abban, hogy jelen szerződést bármelyik fél rendes felmondással indoklás nélkül felmondhatja 60 napos felmondási határidővel a vonatkozó jogszabályi rendelkezésekre figyelemmel.

3. Szerződő Felek megállapodnak, hogy a szerződés megszűnéséből, illetve megszüntetéséből eredően egymással szemben a szerződésben foglaltakon túl semmilyen anyagi- és egyéb igényt nem támaszthatnak. Szerződő Felek megállapodnak abban, hogy amennyiben bármely szerződő fél a jelen szerződésben foglaltakat nem tartja be és az írásbeli felszólítását követő 8 napon belül sem tesz eleget az itt vállalt kötelezettségeinek, vagy jelen szerződést bármely módon megszegi, - a Kft. tekintetében különös tekintettel szerződés I. fejezetében foglaltakra -, a az Önkormányzat vagy a Kft. a szerződést azonnali hatállyal felmondhatja és e felmondásból eredően semmilyen nemű kártérítési, anyagi vagy egyéb követeléssel nem élhet. (rendkívüli felmondás).

IV. Vegyes rendelkezések

1. Szerződő Felek megállapodnak abban, hogy a jelen szerződésben nem szabályozott kérdésekben a Ptk., valamint a hatályos jogszabályok rendelkezései az irányadók.

2. Szerződő Felek kijelentik, hogy a jelen megállapodással kapcsolatos esetleges vitáikat elsősorban tárgyalás útján igyekeznek rendezni. Ennek eredménytelensége esetén hatáskör függvényében kikötik a Szolnoki Törvényszék, vagy a Szolnoki Járásbíróság illetékességét.

3. Jelen szerződést Szerződő Felek elolvasás és közös értelmezés után, mint akaratukkal mindenben megegyezőt aláírták.

Szolnok, 2024. ……...

……..	……..
Szolnoki Városüzemeltetési Kft.	Szolnok Megyei Jogú Város Önkormányzata

Ravatalozó működtetésével, a kegyeleti közszolgáltatással, közköltséges temetkezésekkel kapcsolatos intézkedésekről

Györfi Mihály polgármester: Szavazást rendelt el és megállapította, hogy Szolnok Megyei Jogú Város Közgyűlése – határozathozatalkor jelenlévő képviselők száma 16 fő – 16 igen szavazattal, ellenszavazat és tartózkodás nélkül meghozta a következő határozatot:

Szolnok Megyei Jogú Város Önkormányzata Közgyűlésének 236/2024. (X. 31.) határozata ravatalozó működtetésével, a kegyeleti közszolgáltatással, közköltséges temetkezésekkel kapcsolatos intézkedésekről

Szolnok Megyei Jogú Város Közgyűlése a Magyarország helyi önkormányzatairól szóló 2011. évi CLXXXIX. törvény 13. § (1) bekezdés 2. pontjában foglaltakra figyelemmel az alábbi határozatot hozza:

1. Szolnok Megyei Jogú Város Közgyűlése dönt 2025. január 1. napjától
1.1. a kegyeleti közszolgáltatásként a köztemetők üzemeltetésének,
1.2. a síremlékek jogszabályok szerinti gondozásának, valamint
1.3. a közköltséges temetkezésekkel kapcsolatos feladatoknak
a SZOLLAK Kft. feladatköréből való visszavételéről és a Szolnoki Városüzemeltetési Kft. útján - jelen határozat mellékletében fogalt kegyeleti közszolgáltatási szerződés szerinti - ellátásáról.

2. Szolnok Megyei Jogú Város Közgyűlése a tulajdonában álló – természetben 5000 Szolnok Kőrösi út 2/A. szám alatt található - 5672/6 hrsz.-ú ingatlanon lévő felépítményekben elhelyezkedő ravatalozó ingatlant a SZOLLAK Kft. hasznosításából a vonatkozó hasznosítási szerződés módosításával 2025. január 1. napjával visszaveszi, és ugyanezen naptól a Szolnoki Városüzemeltetési Kft. részére az üzemeltetési költségek viselésével térítésmentes hasznosításba adja.

3. Szolnok Megyei Jogú Város Közgyűlése jelen határozat 1. és 2. pontjában foglaltak végrehajtása érdekében dönt Szolnok Megyei Jogú Város Önkormányzata és a SZOLLAK Kft. között létrejött Keretszerződés és hasznosítási szerződés módosításáról és a Szolnoki Városüzemeltetési Kft.-vel a melléklet szerinti kegyeleti közszolgáltatási szerződés megkötéséről és felhatalmazza Györfi Mihály polgármestert és felkéri a SZOLLAK Kft. és a Szolnoki Városüzemeltetési Kft. vezetőjét a vonatkozó szerződésmódosítások, szerződések, egyéb dokumentumok aláírására, valamint a szükséges intézkedések megtételére.
Határidő: 2024. december 15.
Felelős: Györfi Mihály polgármester
Végrehajtásban közreműködik:
Fejlesztési Igazgatóság koordinálásában a Polgármesteri Hivatal szervezeti egységei

4. Szolnok Megyei Jogú Város Közgyűlése dönt a kegyeleti közszolgáltatás fedezetének biztosításáról a mindenkori költségvetés terhére.

Határidő: az önkormányzat mindenkori költségvetésének elfogadása
Felelős: Györfi Mihály polgármester
Végrehajtásban közreműködik:
Műszaki Igazgatóság koordinálásában a Polgármesteri Hivatal szervezeti egységei

Értesülnek: Györfi Mihály polgármester
Dr. Füle István alpolgármester
Dr. Sebestyén Ildikó címzetes főjegyző
Dr. Versitz Éva aljegyző
Polgármesteri Hivatal Igazgatói
Szolnoki Városüzemeltetési Kft.
SZOLLAK Kft.

melléklet
Szolnok Megyei Jogú Város Önkormányzata Közgyűlésének
236/2024. (X.31.) határozatához

KEGYELETI KÖZSZOLGÁLTATÁSI SZERZŐDÉS

mely létrejött egyrészről
Szolnok Megyei Jogú Város Önkormányzata
székhelye: 5000 Szolnok, Kossuth tér 9.
adószám: 15408930-2-16
bankszámlaszám: OTP Bank 11745004-15408930
képviseli: Györfi Mihály polgármester
mint megrendelő (továbbiakban: Önkormányzat)

másrészről
Szolnoki Városüzemeltetési Kft.
Székhely: 5000 Szolnok, József Attila út 85.
Cégjegyzékszám: 16–09–017113
Adószám: 25824397–2–16
Bankszámlaszám: 11745004–21387548–00000000
képviseli: Lits László ügyvezető
mint vállalkozó (a továbbiakban: Üzemeltető),

együttes említésük esetén Szerződő Felek között az alulírott napon és helyen az alábbi feltételekkel:

I. PREAMBULUM

1. Szerződő Felek rögzítik, hogy Szolnok Megyei Jogú Város Önkormányzata Közgyűlésének a köztemetők használatának rendjéről szóló 29/2023. (X. 27.) önkormányzati rendelet 1. § (1) bekezdése alapján Szolnok Megyei Jogú Város területén a Kőrösi úton található – a Magyar Katolikus Egyház tulajdonát képező – Római Katolikus Temetőben lévő alábbi temetőrészek köztemetőnek minősülnek:
   a) a Római Katolikus Temető keresztül megközelíthető – Szolnok Megyei Jogú Város Önkormányzata (a továbbiakban: Önkormányzat) tulajdonában álló – 5672/6 hrsz.-ú

ingatlanon lévő felépítményekben elhelyezkedő urna temetőrész (a továbbiakban: Urna temetőrész);
b) valamint Római Katolikus Temető keresztül megközelíthető – Önkormányzat tulajdonában álló – 5669/2. hrsz.-ú ingatlanon található Közéleti Sírkert temetőrész (a továbbiakban: Közéleti Sírkert temetőrész).

2. Szerződő Felek rögzítik, hogy a városüzemeltetési feladat ellátásáról szóló keretszerződés megkötéséről, valamint a Szolnoki Városüzemeltetési Kft. 2017. évi üzleti tervének jóváhagyásáról szóló 78/2017. (III. 30.) közgyűlési határozat 1. melléklete szerint 2017. március 31. napján egyes települési önkormányzati feladatok ellátására keretmegállapodást (továbbiakban: Keretszerződés) kötöttek. Szerződő Felek megállapodnak abban, hogy jelen szerződést a Keretszerződés elválaszthatatlan részének tekintik.

II. A SZERZŐDÉS TÁRGYA

1. Jelen szerződés tárgyát Szolnok Megyei Jogú Város Önkormányzata által fenntartott
   3.1. az 5672/6 hrsz-ú ingatlanon található ravatalozóhoz tartozó Urna temetőrész,
   3.2. az 5669/2. hrsz-ú ingatlanon található Közéleti Sírkert,
   3.3. a jelen szerződés mellékletében felsorolt síremlékek
   jogszabályok szerinti üzemeltetése és gondozása, valamint az ehhez kapcsolódó feladatok ellátása képezi.

2. Az Üzemeltető kegyeleti közszolgáltatásként a köztemető üzemeltetése során:
   a) meghatározza a temetési szolgáltatás, illetőleg a Köztemetőben végzett egyéb vállalkozási tevékenységek ellátásának temetői rendjét;
   b) biztosítja az eltemetés (urnaelhelyezés) feltételeit, ügyel a temetői szolgáltatások szabályosságára;
   c) megállapítja a temetőlátogatók kegyeletgyakorlásának feltételeit, a nyitvatartási időt;
   d) biztosítja a Köztemető egyéb közcélú létesítményei (infrastruktúra) karbantartását és működteti azokat;
   e) gondoskodik a Köztemetőbe kiszállított elhunytak átvételéről, és biztosítja a Köztemető nyitását, zárását;
   f) naprakészen vezeti a kolumbárium, illetve a temetési helyek adatait tartalmazó nyilvántartásokat;
   g) megőrzi a nyilvántartó könyveket;
   h) tájékoztatja a temetőlátogatókat;
   i) kijelöli a temetési helyeket;
   j) elvégzi a Köztemető és létesítményeinek tisztántartását, az utak karbantartását, síkosságmentesítését és a hóeltakarítást;
   k) összegyűjti és elszállítja a hulladékot;
   l) gondoskodik a Köztemető rendjének betartásáról és betartatásáról;
   m) összehangolja a Köztemetői létesítmények, így különösen a ravatalozó használatával kapcsolatos temetkezési szolgáltatói tevékenységeket, szervezési intézkedésekkel elősegíti a temetés és az urnaelhelyezés zökkenőmentes lefolytatását;
   n) gondoskodik az ügyfélfogadásról;
   o) a közüzemi szerződéseket saját nevében megköti.

3. Az Üzemeltető a jelen szerződés melléklete szerinti síremlékek fenntartási feladatai során az alábbi munkák elvégzését vállalja:
   a) sírok, sírkertek folyamatos ápolása, karbantartása;
   b) a Világháborús hősi temetőben a zöldterület folyamatos kaszálása, sövények rendszeres nyírása, gyöngykavicsos utak gyomtalanítása, fák, bokrok, talajtakarók metszése, gallyazása;
   c) emlékművek felületének tisztítása, felületi védelme, felszámolása, helyreállítása, feliratok újrafestése, festése;
   d) régi elhasználódott gyöngykavics pótlása, helyreállítása, gyöngykavicsos felületek vegyszeres gyomirtása,
   e) az I. és II. világháborús sírkertben az automata öntözőrendszer üzemeltetése, mely magában foglalja:
      -a május 1-i üzemindítást,
      -a folyamatos üzemeltetéshez szükséges karbantartást,
      - az október 31-i téliesítést.

4. Az Üzemeltető kötelezettséget vállal az Önkormányzatra háruló közköltségen történő eltemettetés lebonyolítására.

5. A Szerződő Felek megállapodnak abban, hogy jelen szerződés alapján az Üzemeltető kötelezettséget vállal a II. fejezetben meghatározott feladatok elvégzésére, az Önkormányzat pedig a megbízási díj megfizetésére.

III. A SZERZŐDŐ FELEK JOGAI ÉS KÖTELESSÉGEI

1. Az Önkormányzat az Üzemeltető jelen szerződésben vállalt feladatainak teljesítése érdekében:
   a) rendeletben szabályozza az Önkormányzat által fenntartott Köztemető helyi szabályait, s az erre vonatkozó rendeletről, illetve annak módosításáról, valamint a Köztemető működését érintő egyéb döntéseiről az Üzemeltetőt tájékoztatja;
   b) rendeletében meghatározza a Köztemető működését érintő díjtételeket a vonatkozó jogszabályok és az Üzemeltető javaslata figyelembevételével;
   c) ellenőrizheti a nyilvántartások vezetését.

2. Az Üzemeltető vállalja, hogy:
   a) megőrzi a Köztemető kegyeleti méltóságát;
   b) megtartja temetkezési szolgáltatások tekintetében az egyenlő bánásmód követelményét;
   c) gondoskodik a nyilvántartó könyvbe, illetve a sírbolt könyvbe bejegyzett (tárolt) személyes adatok biztonságáról;
   d) javaslatot tesz a Köztemető használatának rendjére;
   e) biztosítja a jogszabályokban meghatározott műszaki, pénzügyi, közegészségügyi és alapvető kegyeleti, illetve személyi feltételek meglétét;
   f) a Köztemetőről térképet (vázrajzot) készít, amelyen feltünteti, hogy mely sírhely milyen temetési hely céljára van fenntartva;
   g) biztosítja a Köztemető részletes térképének kifüggesztését a bejáratnál, valamint annak évente történő aktualizálását;

h) ha a kegyeleti közszolgáltatás mellett temetkezési szolgáltatást is végez, a kegyeleti közszolgáltatást más gazdasági tevékenységétől, így a temetkezési szolgáltatástól számvitelileg elkülöníti;
i) biztosítja a Köztemető bejáratánál a közönség részére a nyitvatartás idejéről, a temető rendjéről szóló tájékoztató kifüggesztését;
j) minden év november 30-ig javaslatot tesz a Köztemető rendeltetésszerű használatához szükséges építmények, közművek, egyéb tárgyi és infrastrukturális létesítmények, valamint a közcélú zöldfelületek karbantartására, szükség szerinti felújítására;
k) minden év november 30-ig javaslatot tesz - a Köztemető üzemeltetésével és fenntartásával kapcsolatosan felmerült szükséges és indokolt költségek alapján - a Köztemető következő évre vonatkozó alábbi díjakra:
   - a temetési hely, illetőleg az újraváltás díj,
   - a temetkezési szolgáltatók kivételével a temetőben vállalkozásszerűen munkát végzők által fizetendő temető-fenntartási hozzájárulás díja,
   - a temetői létesítmények, illetve az üzemeltető által biztosított szolgáltatások igénybevételéért a temetkezési szolgáltatók által fizetendő díj;
l) minden év november 30-ig tájékoztatja az Önkormányzatot a Köztemető előző évi működéséről, temetések számáról, a bevételekről és kiadásokról, a Köztemető működését érintő kérdésekről.

3. Szerződő Felek rögzítik, hogy a szerződés elválaszthatatlan részét képezi az átadás-átvételi eljárás során készült jegyzőkönyv, amely tartalmazza a szolgáltatáshoz szükséges eszközök felsorolását, azok mennyiségi és minőségi előírásait, figyelemmel a temetőkről és temetkezésekről szóló 1999. évi XLIII. törvény 39. § (2) bekezdésében foglaltakra.

4. A feladat elvégzéshez szükséges engedélyeket, illetve szakhatósági engedélyeket az Üzemeltető szerzi be és a tevékenység szakmai irányítását biztosítja.

5. Az Önkormányzat, illetve az általa kijelölt szervezet, vagy személy az Üzemeltető tevékenységét és munkavégzését mindenféle korlátozás nélkül bármikor jogosult ellenőrizni.

6. A Szerződő Felek megállapodnak, hogy a jelen szerződésben szabályozott feladatellátásért az Üzemeltetőt bruttó 13 500 000 Ft/év megbízási díj illeti meg, melyet az Önkormányzat havonta egyenlő részletekben fizet meg. A megbízási díjat az Önkormányzat teljesítésigazolt számlák ellenértékeként a kézhezvételt követő 30 napon belül átutalással egyenlíti ki. Késedelmes fizetés esetén az Üzemeltető jogosult a Ptk.-ban meghatározott késedelmi kamat érvényesítésére.

IV. VEGYES RENDELKEZÉSEK

1. Jelen szerződésben nem szabályozott kérdésekben a Keretszerződés az irányadó.

2. Az Üzemeltető kijelenti, hogy jelen szerződés szerinti tevékenységet az előírt hatósági engedélyek birtokában végzi és kötelezettséget vállal arra, hogy amennyiben a jelen szerződés megkötését követően hatályba lépett jogszabály további hatósági engedély beszerzését írja elő, azt a jogszabályban meghatározott határidőben beszerzi.

3. A Szerződő Felek megállapodnak abban, hogy a jelen szerződést 2025. január 1. napjától 15 év határozott időre kötik meg.

4. A Szerződő Felek a jelen szerződést kölcsönös elolvasás és értelmezés után, jognyilatkozat tételére jogosult képviselőjük útján, mint akaratukkal mindenben megegyezőt 6 egyező példányban jóváhagyólag aláírták, melyből mindkét felet 3-3 példány illeti meg.

5. A jelen szerződés-módosításban nem szabályozott kérdésekben a temetkezésről szóló törvényt és annak végrehajtási rendeleteit és a Ptk.-t kell megfelelően alkalmazni. Jelen szerződés értelmezésére és a vitás kérdések eldöntéséhez a magyar nyelv és a magyar jog az irányadó.

Szolnok, 2024.

.....	.....
Lits László	**Györfi Mihály**
ügyvezető igazgató	**polgármester**

Kegyeleti közszolgáltatási szerződés melléklete

SÍREMLÉKEK, SÍRKERTEK

1.) Római Katolikus Temető főbejáratánál lévő Közéleti Sírkert
2.) I. világháborús sírkert
3.) 1948-as síremlékek (márványoszlop, obeliszk)
4.) Zrumetzky síremlék
5.) Sírkápolna
6.) Verseghy síremlék
7.) I. világháborús síremlék
8.) Szovjet halottak sírkertje
9.) II. világháborús síremlék
10.) Királyi sírok
11.) Lovas I. síremlék
12.) Hild V. síremlék
13.) Várkonyi síremlék
14.) Chiovini síremlék
15.) Móra Mártonné síremlék
16.) Közéleti kripta
17.) Verseghy Ferenc díszsírhely
18.) Kellner Gy. Síremlék
19.) Pólya T. síremlék
20.) Béke úti temetőben található I. világháborús sírkert, síremlékek

A köztemetők használatának rendjéről szóló 29/2023. (X.27.) önkormányzati rendelet módosításáról

Györfi Mihály polgármester: Szavazást rendelt el és megállapította, hogy Szolnok Megyei Jogú Város Közgyűlése – határozathozatalkor jelenlévő képviselők száma 16 fő – 16 igen szavazattal, ellenszavazat és tartózkodás nélkül megalkotta a következő rendeletet:

Szolnok Megyei Jogú Város Önkormányzata Közgyűlésének 33/2024. (X.31.) önkormányzati rendelete a köztemetők használatának rendjéről szóló 29/2023. (X. 27.) önkormányzati rendelet módosításáról

[1] Szolnok Megyei Jogú Város Közgyűlése a köztemetők rendjének fenntartása érdekében az üzemeltető meghatározása céljából,
[2] a temetőkről és a temetkezésekről szóló 1999. évi XLIII. törvény 41. § (3) bekezdésében kapott felhatalmazás alapján, az Alaptörvény 32. cikk (1) bekezdés a) pontjában és a Magyarország helyi önkormányzatairól szóló 2011. évi CLXXXIX. törvény 13. § (1) bekezdés 2. pontjában meghatározott feladatkörében eljárva a következőket rendeli el:

1. §

A köztemetők használatának rendjéről szóló 29/2023. (X. 27.) önkormányzati rendelet 1. § (2) bekezdése helyébe a következő rendelkezés lép:

„(2) A köztemetők üzemeltetését a kegyeleti közszolgáltatási szerződés szerint a Szolnoki Városüzemeltetési Korlátolt Felelősségű Társaság, 5000 Szolnok, József Attila u. 85. (a továbbiakban: üzemeltető) látja el."

2. §

A köztemetők használatának rendjéről szóló 29/2023. (X. 27.) önkormányzati rendelet
a) 4. §-ában az „a SZOLLAK Kft." szövegrész helyébe az „az üzemeltető" szöveg,
b) 7. §-ában az „a SZOLLAK Kft." szövegrész helyébe az „az üzemeltető" szöveg,
c) 8. §-ában az „a SZOLLAK Kft." szövegrész helyébe az „az üzemeltető" szöveg,
d) 9. § (3) bekezdés b) pontjában az „a SZOLLAK Kft." szövegrész helyébe az „az üzemeltető" szöveg,
e) 9. § (5) bekezdésében az „a SZOLLAK Kft." szövegrész helyébe az „az üzemeltető" szöveg
lép.

3. §

Ez a rendelet 2025. január 1-jén lép hatályba.

Kelt: Szolnok Megyei Jogú Város Közgyűlése 2024. október 31-i ülésén.

Általános indokolás

Szolnok Megyei Jogú Város Közgyűlése döntött arról, hogy a köztemetők üzemeltetését 2025. január 1. napjától a Szolnoki Városüzemeltetési Kft. lássa el, mely alapján döntött a vonatkozó önkormányzati rendelet módosításáról.

Részletes indokolás

Az 1. §-hoz és a 2. §-hoz

Az üzemeltető változásának átvezetéséhez szükséges módosításokat tartalmazza.

A 3. §-hoz

A rendelet hatálybalépéséről rendelkezik.

10. napirendi pont:
Előterjesztés Szolnok város közbiztonságának növelését szolgáló térfigyelő kamerarendszer fejlesztésére és új csomópont kialakítására
Előadó: Györfi Mihály polgármester
Szabó Zoltán osztályvezető

Györfi Mihály polgármester: A Szegő Gábor Általános Iskola részéről érkezett kérés 3 db kamera felszerelésével kapcsolatban, mert sajnos a környéken a közbiztonság állapota romlott.

Lits László ügyvezető igazgató: A belvárosi iskola környékén sajnos megszaporodtak a biciklik és a rollerek lopása, eltulajdonítása. A Szolnoki Városüzemeltetési Kft. és az Önkormányzat egyeztetett a Városi Rendőrkapitánysággal és a Szolnoki Tankerülettel, így egy három kamerás csomópont kiépítését javasolják.

Kérdés, hozzászólás az előterjesztéssel kapcsolatban nem hangzott el.

Györfi Mihály polgármester: Ismertette, hogy az előterjesztést véleményezte a Jogi, Rendészeti és Ellenőrzési Bizottság, a Pénzügyi, Költségvetési és Közbeszerzési Bizottság, a Városüzemeltetési, Városfejlesztési és Fenntartható Fejlődés Bizottság, amelyek támogatják az előterjesztés elfogadását.

Szavazást rendelt el és megállapította, hogy Szolnok Megyei Jogú Város Közgyűlése – határozathozatalkor jelenlévő képviselők száma 16 fő – 16 igen szavazattal, ellenszavazat és tartózkodás nélkül meghozta a következő határozatot:

Szolnok Megyei Jogú Város Önkormányzata Közgyűlésének 237/2024. (X.31.) határozata
Szolnok város közbiztonságának növelését szolgáló térfigyelő kamerarendszer fejlesztéséről és új csomópont kialakításáról

1. Szolnok Megyei Jogú Város Közgyűlése a Magyarország helyi önkormányzatairól szóló 2011. évi CLXXXIX. törvény 13. § (1) bekezdés 2. pontja, a közterület-felügyeletről szóló 1999. évi LXIII. törvény 7.§-a és a Szolnoki Városüzemeltetési Kft. alapító okiratának vonatkozó rendelkezései alapján az alábbi határozatot hozza:

2. Szolnok Megyei Jogú Város Közgyűlése dönt a városüzemeltetési tárgyú döntések meghozataláról szóló 74/2019. (III.28.) határozat 4. sz. Képfelvevő elhelyezésének helyszínei című mellékletének első „Közterületeken" alcímű pontjának kiegészítéséről az alábbi helyszínnel: **„Templom út 6. szám (Szegő Gábor Általános Iskola)"** és dönt ezen a helyszínen **egy, összesen 3 fix kamerából álló kameracsomópont** kialakításáról.

3. Szolnok Megyei Jogú Város Közgyűlése dönt az 1. pont szerinti képfelvevőknek a meglévő, a Szolnoki Rendőrkapitányság kamerafigyelő helyiségébe való bekötéséről és a térfigyelő rendszerbe integrálásáról. Szolnok Megyei Jogú Város Közgyűlése felkéri dr. Sebestyén Ildikó címzetes főjegyzőt, hogy a jelen pont végrehajtásához szükséges intézkedéseket, nyilatkozatokat tegye meg.
Határidő: 2024. november 30.
Felelős: dr. Sebestyén Ildikó címzetes főjegyző
Végrehajtásban közreműködik:
Műszaki Igazgatóság koordinálásában a Polgármesteri Hivatal szervezeti egységei

4. Szolnok Megyei Jogú Város Közgyűlése a határozatban foglalt feladatok végrehajtásához szükséges fedezetet Szolnok Megyei Jogú Város Önkormányzatának 2024. évi költségvetéséről szóló 3/2024. (II. 29.) önkormányzati rendelete VIII. 8.23. Térfigyelő rendszer működtetése tervezési alapegységről biztosítja. A Közgyűlés felhatalmazza Györfi Mihály polgármestert, hogy a határozatban foglaltak végrehajtása érdekében szükséges feladatokra bruttó 2.783.523 Ft értékben kössön szerződést a Szolnoki Városüzemeltetési Kft.-vel. A Közgyűlés felhatalmazza Györfi Mihály polgármestert a képfelvevők kihelyezéséhez szükséges valamennyi intézkedés megtételére, valamint a szükséges dokumentumok, szerződések megkötésére, nyilatkozatok kiadására.
Határidő: 2024. november 30.
Felelős: Györfi Mihály polgármester
Végrehajtásban közreműködik:
Műszaki Igazgatóság koordinálásában a Polgármesteri Hivatal szervezeti egységei

Értesülnek: Györfi Mihály polgármester
Dr. Füle István alpolgármester
Dr. Sebestyén Ildikó címzetes főjegyző
Dr. Versitz Éva aljegyző
Polgármesteri Hivatal Igazgatói
Szolnoki Városüzemeltetési Kft.
Szolnoki Rendőrkapitányság

11. napirendi pont:
Előterjesztés az önkormányzati tulajdonban lévő lakások bérletéről és elidegenítéséről szóló 12/2023. (V.26.) önkormányzati rendelet módosítására
Előadó: Györfi Mihály polgármester

Andrási Imre ügyvezető igazgató: Az előterjesztés arról szól, hogy a Bercsényi út 32. szám alatti, illetve a Mikszáth Kálmán út 17. szám alatti lakóépületekben visszafogják a hosszú időre kiadott bérleti szerződéseket tekintettel arra, hogy az önkormányzatnak terve van ezen épületek felújítására. Azt, hogy mikor kerül rá sor pontosan nem tudja megmondani, ez most az előkészítés.

Györfi Mihály polgármester: Köztudott, hogy a Bercsényi út 32. szám alatti, illetve a Mikszáth Kálmán út 17. szám alatti önkormányzati tulajdonú lakóépületek romló műszaki állapota okán mind a 17 képviselő egyetértésével egy felújítási terv fog készülni, melynek elindulásához ehhez az intézkedésre szükség van.

Kérdés:

Fejér Andor képviselő: Hiányérzete van az előterjesztéssel kapcsolatban. Emlékei szerint 1,5 hónappal ezelőtt Dr. Füle István alpolgármesterrel tartottak egy sajtótájékoztatót a két épület között, ahol azt az ígéretet tették, hogy első döntésük az lesz, hogy az érvénybe lépett lakbéremelést visszavonják. Erről azóta sem látott előterjesztést, illetve jelen előterjesztés sem tartalmaz erre vonatkozólag azon ígéretekkel kapcsolatban semmit, amit ketten megfogalmaztak bevonva az ottani lakosokat.

Györfi Mihály polgármester: Kérte Fejér Andor tanácsnokot, hogy készítse elő az önkormányzati rendeletnek a módosítására. Tegyen javaslatot arra, hogy hány %-kal csökkentsék a Közgyűlés novemberi ülésén a lakbéreket.

Ismertette, hogy az előterjesztést véleményezte az Egészségügyi, Szociális és Egyházügyi Bizottság, a Városüzemeltetési, Városfejlesztési és Fenntartható Fejlődés Bizottság, amelyek támogatják az előterjesztés elfogadását.

Hozzászólások:

Fejér Andor képviselő: Arról nem volt szó, hogy a polgármester kampányígéreteit neki kell előterjesztéssel megtámogatni. Ez egy kicsit vicces számára, bár annyira mégsem. Azt feltételezi egy megválasztott polgármesterről, hogy a helyzet komolyságának megfelelően tart sajtótájékoztatót a kampányidőszakon túl. Tudja, hogy akkor még nem szállt le Györfi Mihály a „kampánygépről és nem szállt át a munkagépre". Elmondta a polgármester az előző Közgyűlésen, hogy már más székben ül. Ha most elmondaná, hogy azt a sajtótájékoztatót még a kampány hevületében tartotta Dr. Füle Istvánnal és a realitások talaján a lakások állapotának javítása érdekében olyan intézkedést vetítettek előre, amelyek a finanszírozhatóság irányába mutatnak. „Elnézést, de nekem Ön ilyen feladatot nem oszthat ki, hogy én az Ön… és mind a 19 kampányígéretet nekem kell majd finanszírozni, vagy rendeletmódosítás formájában elkészíteni? Nem gondolom komolyan."

Györfi Mihály polgármester: Megköszönte a javaslatot és azt, hogy emlékeztette arra, hogy a Közgyűlés 2024. novemberi ülésére behozza a rendelet módosítását. Kérte a hivatal munkatársait, hogy a következő vezetői értekezleten erről tárgyaljanak.

Dr. Füle István alpolgármester: Felhívta a figyelmet arra, hogy nem csak az említett két önkormányzati ingatlannal vannak problémák, hanem általában az önkormányzati lakások fenntartásával és működtetésével kapcsolatosan. Azt javasolta, hogy a következő költségvetési évben erre a területre nagyobb figyelmet fordítsanak.

Fejér Andor képviselő: Ezt akkor értelmezze úgy, hogy felmenti a polgármester az alól, hogy a Közgyűlés következő ülésére rendeletmódosítást készítsen? Az, amit mondott nem volt egyértelmű.

Györfi Mihály polgármester: Hát hallotta. Úgy véli, hogy az alpolgármesternek szoknia kell még a széket. Már csak az a kérdés, hogy melyiknek.

Szavazást rendelt el és megállapította, hogy Szolnok Megyei Jogú Város Közgyűlése – határozathozatalkor jelenlévő képviselők száma 16 fő – 16 igen szavazattal, ellenszavazat és tartózkodás nélkül megalkotta a következő rendeletet:

Szolnok Megyei Jogú Város Önkormányzata Közgyűlésének 34/2024. (X.31.) önkormányzati rendelete az önkormányzati tulajdonban lévő lakások bérletéről és elidegenítéséről szóló 12/2023. (V. 26.) önkormányzati rendelet módosításáról

[1] Szolnok Megyei Jogú Város Közgyűlése az önkormányzati lakásokkal való hatékony gazdálkodás érdekében,
[2] a lakások és helyiségek bérletére, valamint az elidegenítésükre vonatkozó egyes szabályokról szóló 1993. évi LXXVIII. törvény 3. § (1) bekezdésében, 19. §-ában, 21. § (1) bekezdésében foglalt felhatalmazás alapján Magyarország helyi önkormányzatairól szóló 2011. évi CLXXXIX. törvény 13. § (1) bekezdésének 9. pontjában meghatározott feladatkörében a bérlők és a bérbeadók településen működő érdekképviseleti szervezetének véleményének kikérésével a következőket rendeli el:

1. §

Az önkormányzati tulajdonban lévő lakások bérletéről és elidegenítéséről szóló 12/2023. (V. 26.) önkormányzati rendelet VIII. Fejezete a következő alcímmel egészül ki:

„19/A. Eltérő rendelkezések

80/A. §

(1) E rendelet VIII. fejezetében meghatározott rendelkezésektől eltérően a Bercsényi út 32. sz. és a Mikszáth Kálmán út 17. sz. alatt lévő, bérbeadott vagy jogcím nélkül használt önkormányzati bérlakások bérbeadása az e §-ban meghatározott rend szerint történik.

(2) A polgármester az (1) bekezdésben meghatározott lakást egy évre ismételten bérbeadja annak a bérlőnek, lakáshasználónak,

a) aki az általános bérbeadási feltételeknek megfelel és
b) aki lakbérhátralékkal nem rendelkezik és
c) aki a közüzemi szolgáltatóval a fennálló tartozására részletfizetési megállapodást kötött, vagy
d) akinek a bérleti jogviszony időtartama alatt a lakás fenntartásával kapcsolatosan adóssága keletkezett és ezt az adósságot az önkormányzat támogatásával rendezte, vagy
e) akinek a lakásbérleti szerződése felmondással szűnt meg és a lakásbérleti jogviszonya a 17. alcímben meghatározott határidő túllépése miatt nem állítható helyre,
kivéve, ha a Közgyűlés vagy annak önkormányzati rendeletben meghatározott hatáskörrel rendelkező szerve az (1) bekezdésben meghatározott lakások tekintetében a kérelmezett ismételt bérbeadás időtartamán belül megkezdődő felújításról vagy más célú használatról döntött."

2. §

Az önkormányzati tulajdonban lévő lakások bérletéről és elidegenítéséről szóló 12/2023. (V. 26.) önkormányzati rendelet 80/A. §-a helyébe a következő rendelkezés lép:

„80/A. §

E rendelet VIII. fejezetében meghatározott rendelkezésektől eltérően a Bercsényi út 32. sz. és a Mikszáth Kálmán út 17. sz. alatt lévő önkormányzati bérlakások vonatkozásában ismételt bérbeadás nem történik."

3. §

(1) Ez a rendelet – a (2) bekezdésben foglalt kivétellel – 2024. december 1-jén lép hatályba.

(2) A 2. § az Önkormányzat hatáskörrel rendelkező szervének a 80/A.§ (1) bekezdésében meghatározott lakás felújítására, más célú használatára vonatkozó döntés meghozatalát követő 30. napon lép hatályba.

(3) A 3. § (2) bekezdése szerinti döntés meghozatalának napját a polgármester közhíreli.

Kelt: Szolnok Megyei Jogú Város Közgyűlése 2024. október 31-i ülésén.

Általános indokolás

Szolnok Megyei Jogú Város Önkormányzata Közgyűlése a lakások és helyiségek bérletére, valamint az elidegenítésükre vonatkozó egyes szabályokról szóló 1993. évi LXXVIIII. törvény rendelkezései szerint az önkormányzat tulajdonában egyes lakások bérletének szabályait a rendelet szerint állapította meg.

Részletes indokolás

Az 1. §-hoz és a 2. §-hoz

Az ismételt bérbeadás szabályait határozza meg a Szolnok, Bercsényi út 32. és a Mikszáth Kálmán út 17. szám alatt lévő önkormányzati bérlakások vonatkozásában.

A 3. §-hoz

A rendelet hatálybalépéséről rendelkezik.

12. napirendi pont:
Előterjesztés gyermekétkeztetési feladatok ellátásával kapcsolatos intézkedések megtételére
Előadó: Györfi Mihály polgármester

Györfi Mihály polgármester: 2013-tól évente visszatérő előterjesztésről van szó a gyermekek ellátása érdekében. Kérte az előterjesztés támogatását.

Kérdés, hozzászólás az előterjesztéssel kapcsolatban nem hangzott el.

Györfi Mihály polgármester: Ismertette, hogy az előterjesztést véleményezte az Egészségügyi, Szociális és Egyházügyi Bizottság, amely támogatja az előterjesztés elfogadását.

Szavazást rendelt el és megállapította, hogy Szolnok Megyei Jogú Város Közgyűlése – határozathozatalkor jelenlévő képviselők száma 15 fő – 15 igen szavazattal, ellenszavazat és tartózkodás nélkül meghozta a következő határozatot:

Szolnok Megyei Jogú Város Önkormányzata Közgyűlésének 238/2024. (X.31.) határozata gyermekétkeztetési feladatok ellátásával kapcsolatos intézkedések megtételéről

Szolnok Megyei Jogú Város Közgyűlése a Magyarország helyi önkormányzatairól szóló 2011. évi CLXXXIX. törvény 13. § (1) bekezdés 8. pontjában és a gyermekek védelméről és a gyámügyi igazgatásról szóló 1997. évi XXXI. törvény 21/A. § (1)-(3) bekezdése alapján az alábbi határozatot hozza:

Szolnok Megyei Jogú Város Közgyűlése a Szolnok Megyei Jogú Város Önkormányzata, a Szolnoki Szakképzési Centrum és a Szolnoki Kistérség Többcélú Társulása Egyesített Szociális Intézménye között érvényben lévő használati szerződés módosítását jelen határozat melléklete szerinti tartalommal elfogadja, és felhatalmazza a polgármestert annak aláírására.

Felelős: Györfi Mihály polgármester
Határidő a szerződésmódosítás aláírására: 2024. október 31.
A végrehajtásában közreműködik:
Humán Közszolgáltatások Igazgatósága koordinálásában a Polgármesteri Hivatal szervezeti egységei

Értesülnek: Györfi Mihály polgármester
Dr. Füle István polgármester
Dr. Sebestyén Ildikó címzetes főjegyző
Dr. Versitz Éva aljegyző
Polgármesteri Hivatal igazgatói
Gazdasági Igazgatóság
Humán Közszolgáltatások Igazgatósága
Hicsó György kancellár, Szolnoki Szakképzési Centrum
Horváth Erika igazgató,
Szolnoki Kistérség Többcélú Társulása Egyesített Szociális Intézménye

Melléklet
Szolnok Megyei Jogú Város Önkormányzata Közgyűlésének
238/2024. (X.31.) határozatához

HASZNÁLATI SZERZŐDÉS MÓDOSÍTÁSA

amely létrejött egyrészről a

Szolnoki Szakképzési Centrum
székhelye: Szolnok, Baross utca 37/a., képviseli: Hicsó György kancellár (adóigazgatási azonosító száma: 15832180-2-16, bankszámlaszám:10045002-00335553-00000000, ÁHT azonosítója:354773, statisztikai számjele:15832180-8532-312-16) mint átadó (továbbiakban: Centrum),

másrészről a

Szolnoki Kistérség Többcélú Társulása Egyesített Szociális Intézménye
székhelye: 5000 Szolnok, Vízpart körút 3., képviseli: Horváth Erika igazgató (törzsszáma:578013, adóigazgatási azonosító száma: 15578019-2-16, bankszámlaszáma: 11745004-15413408-00000000, statisztikai számjele: 15578019-8730-322-16) mint átvevő (továbbiakban: ESZI)

harmadrészről

Szolnok Megyei Jogú Város Önkormányzata
székhelye: 5000 Szolnok, Kossuth tér 9., képviseli: Györfi Mihály polgármester (törzskönyvi azonosító száma: (PIR száma): 732725, adószáma: 15732729-2-16, statisztikai számjele: 15732729-8411-321-16), mint a feladatellátás kötelezettje (továbbiakban: Önkormányzat) együttes említésük esetén **Felek** között az alulírott helyen és napon az alábbi feltételekkel:

1./ A **Felek** rögzítik, hogy Szolnok Megyei Jogú Város Önkormányzata, a Szolnoki Kistérség Többcélú Társulása Egyesített Szociális Intézménye, és 2015. június 30-ig a Klebelsberg Intézményfenntartó Központ, ezt követően 2015. július 1-től Szolnoki Szolgáltatási Szakképzési Centrum között a gyermekek védelméről és a gyámügyi igazgatásról szóló 1997. évi XXXI. törvény 21/A. § (1)-(3) bekezdése, valamint a Magyarország helyi önkormányzatairól szóló 2011. CLXXXIX. törvény 13. § (1) bekezdés 8. pontja szerinti önkormányzati kötelező feladat ellátásához kapcsolódóan, a Szolnoki Szakképzési Centrum Sipos Orbán Szakképző Iskola és Kollégium 5000 Szolnok, Gyermekváros út 1. 9278 m2-es alapterületéből a gyermekétkeztetés célját szolgáló konyha, tálaló, raktár 168,34 m2 területű ingatlanrész és tárgyi eszközök térítésmentes használatbavételéről szóló, Szolnok Megyei Jogú Város Közgyűlése által a 214/2013. (IX. 26.) sz. közgyűlési határozattal jóváhagyott, 2013. augusztus 30-án megkötött használati szerződés (továbbiakban: használati szerződés) jött létre.

A használati szerződés 2014. június 26-án a 172/2014. (VI. 26.) sz. közgyűlési határozat, 2015. március 26-án a 68/2015. (III. 26.) sz. közgyűlési határozat, 2015. október 29-én a 233/2015. (X. 29.) sz. közgyűlési határozat, 2016. október 27-én a 285/2016. (X. 27.) sz. közgyűlési határozat, 2017. október 26-án a 268/2017. (X. 26.) sz. közgyűlési határozat, 2018. október 25-én a 230/2018.

(X. 25.) számú közgyűlési határozat, 2019. november 28-án a 272/2019. (XI. 28.) határozat, 2020. október 29-én a 220/2020. (X. 29.) határozat, 2021. október 29-én a 306/2021. (X. 28.) határozat, 2022. október 25-én 255/2022. (X.25.) határozat, 2023. október 26-án 245/2023.(X.26.) határozat alapján került módosításra.

2./ A **Felek** egymás érdekeit kölcsönösen figyelembe véve és együttműködési szándékukat kifejezve megállapodnak abban, hogy a használati szerződést az alábbiak szerint módosítják:

A használati szerződés 32. pontja helyébe az alábbi szöveg lép:

„32. A szerződést a Felek 2013. szeptember 1-jétől 2025. október 31-ig kötik. A szerződés megszűnik, ha az állami gyermekétkeztetési feladat ellátása a körülírt ingatlanban megszűnik."

3./ A **Felek** megállapodnak abban, hogy a használati szerződés egyéb pontjai változatlanul maradnak, és jelen szerződésmódosítás csak a használati szerződés változatlan részeivel együtt érvényes.

Felek a jelen módosítást együttes elolvasást és értelmezést követően, mint akaratukkal mindenben egyezőt jóváhagyólag írják alá.

Szolnok, 2024. október „ „

Györfi Mihály polgármester Önkormányzat	**Horváth Erika** igazgató ESZI	**Hicsó György** kancellár Centrum
ellenjegyzem:	ellenjegyzem:	ellenjegyzem:
2024. …….. Önkormányzat	2024. …….. ESZI	2024. …… Centrum

13. napirendipont:
Előterjesztés Szolnok Megyei Jogú Város Önkormányzat Egészségügyi és Bölcsődei Igazgatósága Alapító Okiratának módosítására
Előadó: Györfi Mihály polgármester

Kérdés, hozzászólás az előterjesztéssel kapcsolatban nem hangzott el.

Györfi Mihály polgármester: Ismertette, hogy az előterjesztést véleményezte az Egészségügyi, Szociális és Egyházügyi Bizottság, a Pénzügyi, Költségvetési és Közbeszerzési Bizottság, amelyek támogatják az előterjesztés elfogadását.

Szavazást rendelt el és megállapította, hogy Szolnok Megyei Jogú Város Közgyűlése – határozathozatalkor jelenlévő képviselők száma 15 fő – 15 igen szavazattal, ellenszavazat és tartózkodás nélkül meghozta a következő határozatot:

Szolnok Megyei Jogú Város Önkormányzata Közgyűlésének 239/2024. (X.31.) határozata
Szolnok Megyei Jogú Város Önkormányzat Egészségügyi és Bölcsődei Igazgatósága Alapító Okiratának módosításáról

Szolnok Megyei Jogú Város Közgyűlése a Magyarország helyi önkormányzatairól szóló 2011. évi CLXXXIX. törvény 42. § 7. pontja, az államháztartásról szóló 2011. évi CXCV. törvény 8/A. § (2) bekezdése alapján a következő határozatot hozza:

1. Szolnok Megyei Jogú Város Közgyűlése jóváhagyja Szolnok Megyei Jogú Város Önkormányzat Egészségügyi és Bölcsődei Igazgatósága alapító okiratát módosító okiratot, továbbá a módosítással egységes szerkezetbe foglalt alapító okiratát jelen határozat melléklete szerint, amely melléklet a költségvetési szervek alapító okiratairól szóló 223/2009. (IX.24.) sz. közgyűlési határozat 19. számú melléklete helyébe lép.

2. Szolnok Megyei Jogú Város Közgyűlése felhatalmazza Györfi Mihály polgármestert az alapító okirat módosításával összefüggő dokumentumok aláírására. Az alapító okirat módosítását, és a módosításokkal egységes szerkezetbe foglalt alapító okiratot a Magyar Államkincstár részére a törzskönyvi nyilvántartáson történő átvezetés érdekében meg kell küldeni.
   Felelős: Györfi Mihály polgármester
   Határidő: azonnal
   A végrehajtásban közreműködik:
   A Gazdasági Igazgatóság koordinálásában a Polgármesteri Hivatal szervezeti egységei

Értesülnek: Györfi Mihály polgármester
Dr. Füle István alpolgármester
Dr. Sebestyén Ildikó címzetes főjegyző
Dr. Versitz Éva aljegyző
Polgármesteri Hivatal Igazgatói
Szolnok Megyei Jogú Város Önkormányzat Egészségügyi és Bölcsődei Igazgatósága igazgatója

Melléklet
Szolnok Megyei Jogú Város Önkormányzata Közgyűlésének
239/2024. (X.31.) határozatához

Okirat száma:

Módosító okirat

A Szolnok Megyei Jogú Város Önkormányzat Egészségügyi és Bölcsődei Igazgatósága a Szolnok Megyei Jogú Város Közgyűlése által 2024. 06.04. napján kiadott, IX. 9115-10/2024. számú alapító okiratát az államháztartásról szóló 2011. évi CXCV. törvény 8/A. §-a alapján – a 239/2024. (X.31.) számú közgyűlési határozatára figyelemmel - a következők szerint módosítom:

1./ Az alapító okirat 4.3 pontja kiegészül az alábbi szöveggel:

„Az intézmény gyakorlóterület biztosításával szerepet vállal a bölcsődei feladatellátáshoz kapcsolódó szakmai képzésekben."

2./Az alapító okirat 4.4. pontjában foglalt táblázatból az alábbi sor törlésre kerül:

„

10	094130	Egészségügyi szakmai képzés

"

A táblázat sorainak számozása a fentieknek megfelelően módosul.

Jelen módosító okiratot a törzskönyvi nyilvántartásba történő bejegyzés napjától kell alkalmazni.

Kelt: Szolnok, „időbélyegző szerint"

P.H.

Györfi Mihály
Szolnok Megyei Jogú Város Polgármestere

Okirat száma:

Alapító okirat

módosításokkal egységes szerkezetbe foglalva

Az államháztartásról szóló 2011. évi CXCV. törvény 8/A. §-a alapján a Szolnok Megyei Jogú Város Önkormányzat Egészségügyi és Bölcsődei Igazgatósága alapító okiratát a következők szerint adom ki:

1. A költségvetési szerv megnevezése, székhelye, telephelye

1.1. A költségvetési szerv

1.1.1. megnevezése: Szolnok Megyei Jogú Város Önkormányzat Egészségügyi és Bölcsődei Igazgatósága

1.1.2. rövidített neve: Eü-i és Bölcs. Ig.

1.2. A költségvetési szerv

1.2.1. székhelye: 5000 Szolnok, Jósika utca 4.

1.2.2. telephelyei:

	telephely megnevezése	telephely címe
1	Somvirág bölcsőde	5000 Szolnok, Jósika utca 4.
2	Búzaszem bölcsőde	5000 Szolnok, Temető utca 15.
3	Almáskert bölcsőde	5000 Szolnok, Simon Ferenc utca 52.
4	Borsószem bölcsőde	5000 Szolnok, Aranyi Sándor utca 1/a.
5	Hársvirág bölcsőde	5000 Szolnok, Aranyi Sándor utca 1/b.
6	Hársvirág bölcsőde II.	5000 Szolnok, Kolozsvári utca 17.
7	Tavirózsa bölcsőde	5000 Szolnok, Móra Ferenc út 2.
8	Csillagfürt bölcsőde	5000 Szolnok, Városmajor út 31.
9	Ellátó-szolgáltató szervezet	5000 Szolnok, Szép utca 3.
10	Boldog Sándor István körúti orvosi rendelő	5000 Szolnok, Boldog Sándor István körút 5.
11	Munkácsy Mihály utcai orvosi rendelő	5000 Szolnok, Munkácsy Mihály utca 26.
12	Városmajor úti orvosi rendelő	5000 Szolnok, Városmajor út 60.
13	Zagyvaparti sétány 4. alatti orvosi rendelő	5000 Szolnok, Zagyvaparti sétány 4.
14	Zagyvaparti sétány 5. alatti orvosi rendelő	5000 Szolnok, Zagyvaparti sétány 5.
15	Rozmaring utcai orvosi rendelő	5000 Szolnok, Rozmaring utca 2.

16	Napsugár utcai Orvosi rendelő	5000 Szolnok, Napsugár utca 34.
17	Anyatejgyűjtő állomás	5000 Szolnok, Tószegi út 21. C épület I. emelet tejkonyha
18	Széchenyi István körút 6/a. alatti orvosi rendelő	5000 Szolnok, Széchenyi István körút 6/a.
19	Jubileum téri orvosi rendelő	5000 Szolnok, Jubileum tér 3/a.
20	Móra Ferenc úti orvosi rendelő	5000 Szolnok, Móra Ferenc út 9.
21	Széchenyi István körút 129. alatti orvosi rendelő	5000 Szolnok, Széchenyi István körút 129.
22	Kolozsvári úti orvosi rendelő	5000 Szolnok, Kolozsvári út 23.
23	Temető úti orvosi rendelő	5000 Szolnok, Temető út 1/a.
24	Abonyi úti orvosi rendelő	5000 Szolnok, Abonyi út 38.
25	Sóház utcai orvosi rendelő	5000 Szolnok, Sóház utca 3.

2. A költségvetési szerv alapításával és megszűnésével összefüggő rendelkezések

2.1. A költségvetési szerv alapításának dátuma: 1980.01.01.

2.2. A költségvetési szerv alapítására, átalakítására, megszüntetésére jogosult szerv

2.2.1. megnevezése: Szolnok Megyei Jogú Város Önkormányzata

2.2.2. székhelye: 5000 Szolnok, Kossuth tér 9.

2.3. A költségvetési szerv jogelőd költségvetési szervének

	megnevezése	székhelye
1	Szolnok Megyei Jogú Város Önkormányzata Egészségügyi Szolgálata	5000, Szolnok Baross Gábor út 1.

3. A költségvetési szerv irányítása

3.1. A költségvetési szerv irányító szervének

3.1.1. megnevezése: Szolnok Megyei Jogú Város Közgyűlése

3.1.2. székhelye: 5000 Szolnok, Kossuth tér 9.

3.2. A költségvetési fenntartójának

3.2.1. megnevezése: Szolnok Megyei Jogú Város Önkormányzata

3.2.2. székhelye: 5000 Szolnok, Kossuth tér 9.

4. A költségvetési szerv tevékenysége

4.1. A költségvetési szerv közfeladata: A Magyarország helyi önkormányzatairól szóló 2011. évi CLXXXIX. törvény 13. § (1) bekezdés 4. pont szerinti egészségügyi alapellátás, a gyermekek védelméről és a gyámügyi igazgatásról szóló 1997. évi XXXI. törvény 42. § (1)-(2)-(3) bekezdése szerinti bölcsődei ellátás, továbbá a kötelező egészségbiztosítás ellátásairól szóló 1997. évi LXXXIII. törvényben foglaltak szerinti gyógykezelés céljából végzett ellátások.

4.2. A költségvetési szerv főtevékenységének államháztartási szakágazati besorolása:

	szakágazat száma	szakágazat megnevezése
1	889110	Bölcsődei ellátás

4.3. A költségvetési szerv alaptevékenysége: Szolnok város lakosságának egészségügyi alapellátása, ezen belül az egészségi állapot megőrzését, a betegségek megelőzését és gyógyítását biztosítani.

A gyermekek napközbeni ellátása keretében, a Bölcsődei nevelés-gondozás országos alapprogramja szerint, szakirányú végzettséggel rendelkező szakemberek által szakszerű gondozás és nevelés nyújtása a 3 éven aluli gyermekek számára. Emellett a sajátos nevelési igényű gyermek, valamint a korai fejlesztésre és gondozásra jogosult gyermek nevelése és gondozása a gyermekek 6 éves koráig. Alapellátáson túl – szolgáltatásként – speciális tanácsadás, időszakos gyermekfelügyelet, játszócsoport és gyermeknevelést segítő szolgáltatás biztosítása.

A költségvetési szerv részt vesz Szolnok Megyei Jogú Város Önkormányzata „Családbarát Szolnok" programjának végrehajtásában.

Feladata továbbá, hogy biztosítsa a tanulók számára iskolai tanítási napokon a déli meleg főétkezést, valamint tízórai és uzsonna formájában a két kisétkezést természetbeni ellátás formájában a Fiumei úti Általános Iskola, a Varga Katalin Gimnázium, a Szolnoki Szakképzési Centrum vonatkozásában. A Szolnok Városi Kollégium esetében az iskolai tanítási napokon a reggeli és vacsora főétkezést, és az iskolai tanítási napokon kívül a reggeli, ebéd és vacsora főétkezéseket, valamint a tízórai és uzsonna kisétkezéseket biztosítani. Ezen túlmenően feladata az ingyenes szünidei étkeztetés városi szintű lebonyolítása is.

A Jász-Nagykun-Szolnok Megyei Hetényi Géza Kórház-Rendelőintézet közreműködésével biztosítja az Anyatejgyűjtő Állomás működtetését.

Az intézmény gyakorlóterület biztosításával szerepet vállal a bölcsődei feladatellátáshoz kapcsolódó szakmai képzésekben

4.4. A költségvetési szerv alaptevékenységének kormányzati funkció szerinti megjelölése:

	kormányzati funkciószám	kormányzati funkció megnevezése
1	013350	Az önkormányzati vagyonnal való gazdálkodással kapcsolatos feladatok
2	041232	Start-munka program – Téli közfoglalkoztatás

3	041233	Hosszabb időtartamú közfoglalkoztatás
4	072111	Háziorvosi alapellátás
5	072311	Fogorvosi alapellátás
6	074031	Család és nővédelmi egészségügyi gondozás
7	074032	Ifjúság-egészségügyi gondozás
8	086020	Helyi, térségi közösségi tér biztosítása, működtetése
9	093010	Felsőfokú végzettségi szintet nem biztosító képzés
10	095020	Iskolarendszeren kívüli egyéb oktatás, képzés
11	096015	Gyermekétkeztetés köznevelési intézményben
12	104030	Gyermekek napközbeni ellátása családi bölcsőde, munkahelyi bölcsőde, napközbeni gyermekfelügyelet vagy alternatív napközbeni ellátás útján
13	104031	Gyermekek bölcsődében és mini bölcsődében történő ellátása
14	104035	Gyermekétkeztetés bölcsődében, fogyatékosok nappali intézményében
15	104037	Intézményen kívüli gyermekétkeztetés

4.5. A költségvetési szerv illetékessége, működési területe: Szolnok Megyei Jogú Város közigazgatási területe és a bölcsődei ellátás tekintetében, szabad férőhelyek esetén Jász-Nagykun-Szolnok vármegye közigazgatási területe.

5. A költségvetési szerv szervezete és működése

5.1. A költségvetési szerv vezetőjének megbízási rendje: Az intézmény vezetőjét a közgyűlés bízza meg nyilvános pályázati eljárás útján, 5 év határozott időtartamra a közalkalmazottak jogállásáról szóló 1992. évi XXXIII. törvény alapján. Az egyéb munkáltatói jogokat a polgármester gyakorolja. Az intézmény vezetőjének megbízást a közgyűlés vonja vissza.

5.2. A költségvetési szervnél alkalmazásban álló személyek jogviszonya:

	foglalkoztatási jogviszony	jogviszonyt szabályozó jogszabály
1	közalkalmazotti jogviszony	a közalkalmazottak jogállásáról szóló 1992. évi XXXIII. törvény
2	munkaviszony	a munkatörvénykönyvéről szóló 2012. évi I. törvény
3	egészségügyi szolgálati jogviszony	az egészségügyi szolgálati jogviszonyról szóló 2020. évi C. törvény

14. napirendipont:
Előterjesztés alapítványok támogatására
Előadó: Györfi Mihály polgármester

Kérdés, hozzászólás az előterjesztéssel kapcsolatban nem hangzott el.

Györfi Mihály polgármester: Ismertette, hogy az előterjesztést véleményezte az Egészségügyi, Szociális és Egyházügyi Bizottság, a Pénzügyi, Költségvetési és Közbeszerzési Bizottság, a Sport, Turisztikai és Civil Kapcsolatok Bizottság, amelyek támogatják az előterjesztés elfogadását.

Szavazást rendelt el és megállapította, hogy Szolnok Megyei Jogú Város Közgyűlése – határozathozatalkor jelenlévő képviselők száma 15 fő – 15 igen szavazattal, ellenszavazat és tartózkodás nélkül meghozta a következő határozatot:

Szolnok Megyei Jogú Város Önkormányzata Közgyűlésének 240/2024. (X. 31.) határozata alapítványok támogatásáról

Szolnok Megyei Jogú Város Közgyűlése Magyarország helyi önkormányzatairól szóló 2011. évi CLXXXIX. törvény 42. § 4. pontja és Szolnok Megyei Jogú Város Önkormányzatának 2024. évi költségvetéséről szóló 3/2024. (II.29.) önkormányzati rendelete alapján az alábbi határozatot hozza:

1. Szolnok Megyei Jogú Város Önkormányzata a 2024. évi költségvetésében szereplő Szociális ellátások kiadásai/ Szervezetek támogatása tervezési alapegység terhére a Szolnoki Gyermek -és Ifjúsági Közalapítvány közreműködésével megvalósuló „Házhoz visszük a szeretetet" program támogatását a határozat 1. melléklete szerint jóváhagyja és felhatalmazza a polgármestert a szerződés aláírására. A támogatást az Önkormányzat egy összegben folyósítja. A támogatás felhasználására vonatkozó határidő: 2024. december 31.
Határidő:
A szerződés megkötésére vonatkozóan:2024. november 15.
A pénzügyi elszámolásra vonatkozóan: 2025. január 31.
Felelős: Györfi Mihály polgármester
A feladat végrehajtásában közreműködik:
Humán Közszolgáltatások Igazgatósága koordinálásában a Polgármesteri Hivatal szervezeti egységei

2. Szolnok Megyei Jogú Város Közgyűlése Szolnok Megyei Jogú Város Önkormányzata 2024. évi költségvetésében szereplő Sport és Ifjúsági feladatok/Sport célú támogatások tervezési alapegység terhére a Kodály Zoltán Iskoláért Alapítvány, a „Pro Patria" Alapítvány és a "VEKERDI" Vendéglátóipari és Kereskedelmi Szakképzést Támogató Alapítvány támogatását a határozat 2. melléklete szerint jóváhagyja és felhatalmazza a polgármestert a szerződések aláírására. A támogatások felhasználására vonatkozó határidő: 2025. augusztus 31.
Határidő:
A szerződések megkötésére vonatkozóan: 2024. november 15.
A pénzügyi elszámolásokra vonatkozóan: 2025. szeptember 15.
Felelős: Györfi Mihály polgármester

A feladat végrehajtásában közreműködik:
Humán Közszolgáltatások Igazgatósága koordinálásában a Polgármesteri Hivatal szervezeti egységei

Értesülnek: Györfi Mihály polgármester
Dr. Füle István alpolgármester
Dr. Sebestyén Ildikó címzetes főjegyző
Dr. Versitz Éva aljegyző
Az alapítványok kuratóriumi elnökei

1. melléklet
Szolnok Megyei Jogú Város Önkormányzata Közgyűlésének
240/2024. (X.31.) határozatához

Intézmény / szervezet	*Támogatott cél*	*Támogatási összeg*	*Támogatási szerződés típusa*	*Fizetés módja, ütemezése*
Szolnoki Gyermek és Ifjúsági Közalapítvány	150 szociálisan rászoruló személy, illetve család támogatása a „Házhoz visszük a szeretetet" program keretén belül	1.037.500 Ft	állami támogatásnak nem minősülő támogatási szerződés	átutalással, egy összegben a támogatási szerződés megkötését követően

TÁMOGATÁSI SZERZŐDÉS

Mely létrejött egyrészről **Szolnok Megyei Jogú Város Önkormányzata** (nevében eljáró **Györfi Mihály polgármester**) Szolnok, Kossuth tér 9. mint **támogató**,
másrészről

neve:	**Szolnoki Gyermek - és Ifjúsági Közalapítvány**
címe:	**5000 Szolnok, Baross utca 1.**
képviselője:	**Fodor György kuratóriumi elnök**
közhasznú minősítése:	**Nem közhasznú**
adóhatóságnak bejelentett pénzforgalmi jelzőszáma:	**10701472-27773101-51100005**
adóigazgatási azonosító száma:	**19219086-2-16**
telefonszáma, fax száma:	**+36-56/424-335**
e-mail címe:	**turisztikaikozpont@t-online.hu**

mint **támogatott** között

a Szolnok Megyei Jogú Város Önkormányzata Közgyűlésének a 2024. évi költségvetéséről szóló 3/2024. (II.29.) önkormányzati rendeletben jóváhagyott **Szociális ellátások kiadásai/ Szervezetek támogatása tervezési alapegység terhére** biztosított támogatási összeg felhasználására.

1. Támogató a támogatott részére az alapítványok támogatásáról szóló 240/2024. (X.31.) közgyűlési határozat és jelen szerződés alapján **1.037.500.-Ft-ot, azaz egymillió-harminchétezer-ötszáz forintot** utal át támogatás céljából egy összegben előre, a **„Házhoz visszük a szeretetet" program megvalósítása** támogatására.

A támogatás felhasználására jelen szerződés **2024. december 31.** napjáig van mód.

2. A támogatott kötelezi magát arra, hogy a rendelkezésre bocsátott összeget kizárólag a szerződésben megjelölt cél megvalósítása érdekében használja fel, amennyiben annak feltételei fennállnak a közbeszerzési törvény rendelkezéseinek alkalmazásával, a támogatás pénzügyi nyilvántartásokban történő elkülönítésével. Támogatott kötelezi magát arra, hogy a támogatással kapcsolatos iratokat, a támogatás felhasználását alátámasztó bizonylatokat 2033. december 31-ig (legalább a tárgyidőszakot követő 8. évig) teljeskörűen megőrzi, ezen időn belül támogató írásbeli felszólítására 15 napon belül bemutatja. *Támogatott a támogatásból beszerzett tárgyi eszközöket a támogatás folyósításától számított 5 éven belül kizárólag támogató előzetes hozzájárulásával idegenítheti el.*

3. Támogatott tudomásul veszi, hogy a támogatás felhasználásáról a jelen szerződés mellékletét képező számlaösszesítővel alátámasztott szöveges szakmai beszámolóval a támogató honlapján elérhető útmutató szerinti bontásban és tartalommal **2025. január 31-ig** a Polgármesteri Hivatal Humán Igazgatóság Szociális Támogatások Osztályán el kell számolnia.

4. Támogatott tudomásul veszi, hogy amennyiben az előírt számadási kötelezettségének határidőben nem tesz eleget, e kötelezettségének teljesítéséig a támogató a további támogatást felfüggeszti. A támogatás jogszabálysértő vagy nem rendeltetésszerű felhasználása esetén, valamint ha hitelt érdemlően bebizonyosodik, hogy a támogatott a kérelmében a támogatási döntést érdemben befolyásoló valótlan, hamis adatot szolgáltatott, támogató jogosult a szerződéstől elállni és támogatott a támogatásnak a tudomásszerzés napját megelőző naptári félév utolsó napján érvényes jegybanki alapkamattal növelt összegét köteles visszafizetni támogató írásbeli felszólítását követő 30 napon belül.

5. Amennyiben támogatott a támogatási összeget az elszámolási határidő utolsó napjáig nem vagy nem teljeskörűen használta fel, a fel nem használt összeget az elszámolási határidő utolsó napját követő 15 napon belül egy összegben köteles Szolnok Megyei Jogú Város Önkormányzatának az OTP Bank Nyrt.-nél vezetett 11745004-15408930-00000000 számú számlájára visszafizetni.

6. Támogatott kötelezi magát, hogy a támogatás felhasználásának ellenőrzését a jogszabályok által feljogosított ellenőrző szervek részére biztosítja, lehetővé teszi a támogatás helyszíni ellenőrzését.

7. Támogatott tudomásul veszi, hogy a támogatási szerződés aláírásának feltétele annak igazolása, hogy a támogatottnak nincs adó (beleértve a helyi adót és gépjárműadót is), vám és társadalombiztosítási tartozása.

8. Támogatott tudomásul veszi, hogy a támogatás a támogatott ÁFA-alanyiságára vonatkozó írásbeli nyilatkozatának figyelembevételével került megállapításra.

9. Jelen szerződés aláírásával a támogatott a fentiekre kötelezi magát.

Szolnok, ...	Szolnok, ...
.....	.....
Szolnoki Gyermek - és Ifjúsági Közalapítvány	**Szolnok Megyei Jogú Város Önkormányzata**
Fodor György	**Györfi Mihály**
kuratóriumi elnök	**polgármester**
támogatott	**támogató**

Szolnok, 20.....

.....

pénzügyi ellenjegyző

2. melléklet
Szolnok Megyei Jogú Város Önkormányzata Közgyűlésének
240/2024. (X.31.) határozatához

Intézmény/szervezet	Támogatott cél	Támogatási összeg	Támogatási szerződés típusa	Fizetés módja, ütemezése
Kodály Zoltán Iskoláért Alapítvány	A tanórán kívül szervezett sportfoglalkozások, a mindennapos testedzés, a diáksport versenyeztetés támogatása	544.800 Ft	állami támogatásnak nem minősülő támogatási szerződés	átutalással, egy összegben a támogatási szerződés megkötését követően
„Pro Patria" Alapítvány	A tanórán kívül szervezett sportfoglalkozások, a mindennapos testedzés, a diáksport versenyeztetés támogatása	494.200 Ft	állami támogatásnak nem minősülő támogatási szerződés	átutalással, egy összegben a támogatási szerződés megkötését követően
„VEKERDI" Vendéglátóipari és Kereskedelmi Szakképzést Támogató Alapítvány	A tanórán kívül szervezett sportfoglalkozások, a mindennapos testedzés, a diáksport versenyeztetés támogatása	368.600 Ft	állami támogatásnak nem minősülő támogatási szerződés	átutalással, egy összegben a támogatási szerződés megkötését követően

TÁMOGATÁSI SZERZŐDÉS

amely létrejött egyrészről **Szolnok Megyei Jogú Város Önkormányzata** (nevében eljáró **Györfi Mihály polgármester**) Szolnok, Kossuth tér 9., mint **támogató**,
másrészről:
neve: **Kodály Zoltán Iskoláért Alapítvány**
címe: 5000 Szolnok, Kassai út 29.
képviselője: Szamosfalvi Gabriella
közhasznú minősítése: Közhasznú
adóhatóságának bejelentett pénzforgalmi jelzőszáma: 11745004-20104230
adóigazgatási azonosító száma: 18841527-1-16
telefonszáma, fax száma: 56/420-731

mint **támogatott** között
a Szolnok Megyei Jogú Város Önkormányzatának 2024. évi költségvetéséről szóló 3/2024. (II.29.) önkormányzati rendeletben szereplő ***Sport és Ifjúsági feladatok / Sport célú támogatások*** tervezési alapegység elirányzata terhére biztosított támogatási összeg felhasználására.

1./ **Támogató** a Szolnok Megyei Jogú Város Közgyűlése Sport, Turisztikai és Civil Kapcsolatok Bizottsága 42/2024. (IX.23.) STC határozata, az alapítványok támogatásáról szóló 240/2024. (X.31.) közgyűlési határozata és jelen szerződés alapján

544.800- Ft-ot, azaz ötszáznegyvennégyezer-nyolcszáz forintot

utal át támogatás céljából egy összegben előre, **a tanórán kívül szervezett sportfoglalkozások, a mindennapos testedzés, a diáksport versenyeztetés** támogatása céljából.

A támogatás felhasználására jelen szerződés aláírásának napját követő naptól 2025. augusztus 31-ig van mód.

2. A támogatott kötelezi magát arra, hogy a rendelkezésre bocsátott összeget kizárólag a szerződésben megjelölt cél megvalósítása érdekében használja fel, amennyiben annak feltételei fennállnak a közbeszerzési tv. rendelkezéseinek alkalmazásával, a támogatás pénzügyi nyilvántartásokban történő elkülönítésével. Támogatott kötelezi magát arra, hogy a támogatással kapcsolatos iratokat, a támogatás felhasználását alátámasztó bizonylatokat 2033-ig (legalább a tárgyidőszakot követő 8. évig) teljeskörűen megőrzi, ezen időn belül támogató írásbeli felszólítására 15 napon belül bemutatja. *Támogatott a támogatásból beszerzett tárgyi eszközöket a támogatás folyósításától számított 5 éven belül kizárólag támogató előzetes hozzájárulásával idegenítheti el.*

3. Támogatott tudomásul veszi, hogy a támogatás felhasználásáról a jelen szerződés mellékletét képező számlaösszesítővel alátámasztott szöveges szakmai beszámolóval a támogató honlapján elérhető útmutató szerinti bontásban és tartalommal 2025. szeptember 15-ig a Polgármesteri Hivatal Humán Igazgatóságán el kell számolnia.

4. Támogatott tudomásul veszi, hogy amennyiben az előírt számadási kötelezettségének határidőben nem tesz eleget, e kötelezettségének teljesítéséig a támogató a további támogatást felfüggeszti. A támogatás jogszabálysértő vagy nem rendeltetésszerű felhasználása esetén, valamint ha hitelt érdemlően bebizonyosodik hogy a támogatott a kérelmében a támogatási döntést érdemben befolyásoló valótlan, hamis adatot szolgáltatott, támogató jogosult a szerződéstől elállni és támogatott a támogatásnak a tudomásszerzés napját megelőző naptári félév utolsó napján érvényes jegybanki alapkamattal növelt összegét köteles visszafizetni támogató írásbeli felszólítását követő 30 napon belül.

5. Amennyiben támogatott a támogatási összeget az elszámolási határidő utolsó napjáig nem vagy nem teljeskörűen használta fel, a fel nem használt összeget az elszámolási határidő utolsó napját követő 15 napon belül egy összegben köteles Szolnok Megyei Jogú Város Önkormányzatának az OTP Bank Nyrt.-nél vezetett 11745004-15408930-00000000 számú számlájára visszafizetni.

6. Támogatott kötelezi magát, hogy a támogatás felhasználásának ellenőrzését a jogszabályok által feljogosított ellenőrző szervek részére biztosítja, lehetővé teszi a támogatás helyszíni ellenőrzését.

7. Támogatott tudomásul veszi, hogy a támogatási szerződés aláírásának feltétele a támogatott írásbeli nyilatkozata arra vonatkozóan, hogy nincs adó (beleértve a helyi adót és gépjárműadót is), vám és társadalombiztosítási tartozása.

8. Támogatott tudomásul veszi, hogy a támogatás a támogatott ÁFA-alanyiságára vonatkozó írásbeli nyilatkozatának figyelembevételével került megállapításra.

9. Jelen szerződés aláírásával a támogatott a fentiekre kötelezi magát.

Szolnok,

.....	.....
támogatott	**Györfi Mihály** **polgármester**

Szolnok, 20.....

.....

pénzügyi ellenjegyző

TÁMOGATÁSI SZERZŐDÉS

amely létrejött egyrészről **Szolnok Megyei Jogú Város Önkormányzata** (nevében eljáró **Györfi Mihály polgármester)** Szolnok, Kossuth tér 9., mint **támogató**), másrészről:
neve: **'Pro Patria" Alapítvány**
címe: 5000 Szolnok, Rákóczi út 45.
képviselője: Szabó Ferenc
közhasznú minősítése: Közhasznú
adóhatóságának bejelentett pénzforgalmi jelzőszáma: 11745011-20048305
adóigazgatási azonosító száma: 19219897-1-16
telefonszáma, fax száma: 56/422-051
mint **támogatott** között
a Szolnok Megyei Jogú Város Önkormányzatának 2024. évi költségvetéséről szóló 3/2024. (II.29.) önkormányzati rendeletben ***Sport és Ifjúsági feladatok / Sport célú támogatások*** tervezési alapegység előirányzata terhére biztosított támogatási összeg felhasználására.

1. **Támogató** a támogatott részére Szolnok Megyei Jogú Város Közgyűlése Sport, Turisztikai és Civil Kapcsolatok Bizottsága 42/2024. (IX.23.) STC határozata, az alapítványok támogatásáról szóló 240/2024. (X.31.) közgyűlési határozat és jelen szerződés alapján

494.200- Ft-ot, azaz négyszázkilencvennégyezer-kétszáz forintot

utal át támogatás céljából egy összegben előre, **a tanórán kívül szervezett sportfoglalkozások, a mindennapos testedzés, a diáksport versenyeztetés** támogatása céljából.

A támogatás felhasználására jelen szerződés aláírásának napját követő naptól 2025. augusztus 31-ig van mód.

2. A támogatott kötelezi magát arra, hogy a rendelkezésre bocsátott összeget kizárólag a szerződésben megjelölt cél megvalósítása érdekében használja fel, amennyiben annak feltételei fennállnak a közbeszerzési tv. rendelkezéseinek alkalmazásával, a támogatás pénzügyi nyilvántartásokban történő elkülönítésével. Támogatott kötelezi magát arra, hogy a támogatással kapcsolatos iratokat, a támogatás felhasználását alátámasztó bizonylatokat 2033-ig (legalább a tárgyidőszakot követő 8. évig) teljeskörűen megőrzi, ezen időn belül támogató írásbeli felszólítására 15 napon belül bemutatja. *Támogatott a támogatásból beszerzett tárgyi eszközöket a támogatás folyósításától számított 5 éven belül kizárólag támogató előzetes hozzájárulásával idegenítheti el.*

3. Támogatott tudomásul veszi, hogy a támogatás felhasználásáról a jelen szerződés mellékletét képező számlaösszesítővel alátámasztott szöveges szakmai beszámolóval a támogató honlapján elérhető útmutató szerinti bontásban és tartalommal 2025. szeptember 15-ig a Polgármesteri Hivatal Humán Igazgatóságán el kell számolnia.

4. Támogatott tudomásul veszi, hogy amennyiben az előírt számadási kötelezettségének határidőben nem tesz eleget, e kötelezettségének teljesítéséig a támogató a további támogatást felfüggeszti. A támogatás jogszabálysértő vagy nem rendeltetésszerű felhasználása esetén, valamint ha hitelt érdemlően bebizonyosodik hogy a támogatott a kérelmében a támogatási döntést érdemben befolyásoló valótlan, hamis adatot szolgáltatott, támogató jogosult a szerződéstől elállni és támogatott a támogatásnak a tudomásszerzés napját megelőző naptári félév utolsó napján

érvényes jegybanki alapkamattal növelt összegét köteles visszafizetni támogató írásbeli felszólítását követő 30 napon belül.

5. Amennyiben támogatott a támogatási összeget az elszámolási határidő utolsó napjáig nem vagy nem teljeskörűen használta fel, a fel nem használt összeget az elszámolási határidő utolsó napját követő 15 napon belül egy összegben köteles Szolnok Megyei Jogú Város Önkormányzatának az OTP Bank Nyrt.-nél vezetett 11745004-15408930-00000000 számú számlájára visszafizetni.

6. Támogatott kötelezi magát, hogy a támogatás felhasználásának ellenőrzését a jogszabályok által feljogosított ellenőrző szervek részére biztosítja, lehetővé teszi a támogatás helyszíni ellenőrzését.

7. Támogatott tudomásul veszi, hogy a támogatási szerződés aláírásának feltétele a támogatott írásbeli nyilatkozata arra vonatkozóan, hogy nincs adó (beleértve a helyi adót és gépjárműadót is), vám és társadalombiztosítási tartozása.

8. Támogatott tudomásul veszi, hogy a támogatás a támogatott ÁFA-alanyiságára vonatkozó írásbeli nyilatkozatának figyelembevételével került megállapításra.

9. Jelen szerződés aláírásával a támogatott a fentiekre kötelezi magát.

Szolnok,

.....	.....
támogatott	**Györfi Mihály** **polgármester**

Szolnok, 20.....

.....

pénzügyi ellenjegyző

TÁMOGATÁSI SZERZŐDÉS

amely létrejött egyrészről **Szolnok Megyei Jogú Város Önkormányzata** (nevében eljáró **Györfi Mihály polgármester**) Szolnok, Kossuth tér 9., mint **támogató**,
másrészről:
neve: **„VEKERDI" Vendéglátóipari és Kereskedelmi Szakképzést Támogató Alapítvány**
címe: 5000 Szolnok, Károly Róbert út 2.
képviselője: Földváriné Sugár Ildikó
közhasznú minősítése: nem közhasznú
adóhatóságának bejelentett pénzforgalmi jelzőszáma: 10404508-45012196-00000000
adóigazgatási azonosító száma: 19221221-1-16
telefonszáma, fax száma: 56/800-130
mint **támogatott** között
a Szolnok Megyei Jogú Város Önkormányzatának 2024. évi költségvetéséről szóló 3/2024. (II.29.) önkormányzati rendelet ***Sport és Ifjúsági szakmai feladatok /Sport célú támogatások*** tervezési alapegység előirányzata terhére biztosított támogatási összeg felhasználására.

1./ **Támogató** a támogatott részére Szolnok Megyei Jogú Város Közgyűlése Sport, Turisztikai és Civil Kapcsolatok Bizottsága 42/2024. (IX.23.) STC határozata, az alapítványok támogatásáról szóló 240/2024. (X.31.) közgyűlési határozata és jelen szerződés alapján

368.600- Ft-ot, azaz háromszázhatvannyolcezer-hatszáz forintot

utal át támogatás céljából egy összegben előre, **a tanórán kívül szervezett sportfoglalkozások, a mindennapos testedzés, a diáksport versenyeztetés** támogatása céljából.
A támogatás felhasználására jelen szerződés aláírásának napját követő naptól 2025. augusztus 31-ig van mód.

2. A támogatott kötelezi magát arra, hogy a rendelkezésre bocsátott összeget kizárólag a szerződésben megjelölt cél megvalósítása érdekében használja fel, amennyiben annak feltételei fennállnak a közbeszerzési tv. rendelkezéseinek alkalmazásával, a támogatás pénzügyi nyilvántartásokban történő elkülönítésével. Támogatott kötelezi magát arra, hogy a támogatással kapcsolatos iratokat, a támogatás felhasználását alátámasztó bizonylatokat 2033-ig (legalább a tárgyidőszakot követő 8. évig) teljeskörűen megőrzi, ezen időn belül támogató írásbeli felszólítására 15 napon belül bemutatja. *Támogatott a támogatásból beszerzett tárgyi eszközöket a támogatás folyósításától számított 5 éven belül kizárólag támogató előzetes hozzájárulásával idegenítheti el.*

3. Támogatott tudomásul veszi, hogy a támogatás felhasználásáról a jelen szerződés mellékletét képező számlaösszesítővel alátámasztott szöveges szakmai beszámolóval a támogató honlapján elérhető útmutató szerinti bontásban és tartalommal 2025. szeptember 15-ig a Polgármesteri Hivatal Humán Igazgatóságán el kell számolnia.

4. Támogatott tudomásul veszi, hogy amennyiben az előírt számadási kötelezettségének határidőben nem tesz eleget, e kötelezettségének teljesítéséig a támogató a további támogatást felfüggeszti. A támogatás jogszabálysértő vagy nem rendeltetésszerű felhasználása esetén, valamint ha hitelt érdemlően bebizonyosodik hogy a támogatott a kérelmében a támogatási döntést érdemben befolyásoló valótlan, hamis adatot szolgáltatott, támogató jogosult a szerződéstől elállni és támogatott a támogatásnak a tudomásszerzés napját megelőző naptári félév utolsó napján érvényes jegybanki alapkamattal növelt összegét köteles visszafizetni támogató írásbeli felszólítását követő 30 napon belül.

5. Amennyiben támogatott a támogatási összeget az elszámolási határidő utolsó napjáig nem vagy nem teljeskörűen használta fel, a fel nem használt összeget az elszámolási határidő utolsó napját követő 15 napon belül egy összegben köteles Szolnok Megyei Jogú Város Önkormányzatának az OTP Bank Nyrt.-nél vezetett 11745004-15408930-00000000 számú számlájára visszafizetni.

6. Támogatott kötelezi magát, hogy a támogatás felhasználásának ellenőrzését a jogszabályok által feljogosított ellenőrző szervek részére biztosítja, lehetővé teszi a támogatás helyszíni ellenőrzését.

7. Támogatott tudomásul veszi, hogy a támogatási szerződés aláírásának feltétele a támogatott írásbeli nyilatkozata arra vonatkozóan, hogy nincs adó (beleértve a helyi adót és gépjárműadót is), vám és társadalombiztosítási tartozása.

8. Támogatott tudomásul veszi, hogy a támogatás a támogatott ÁFA-alanyiságára vonatkozó írásbeli nyilatkozatának figyelembevételével került megállapításra.

9. Jelen szerződés aláírásával a támogatott a fentiekre kötelezi magát.
Szolnok,

.....	.....
támogatott	**Györfi Mihály** **polgármester**

Szolnok, 20.....

.....

pénzügyi ellenjegyző

15. napirendi pont:
Előterjesztés a Szolnoki Kistérség Többcélú Társulása Társulási Megállapodásának módosítására
Előadó: Györfi Mihály polgármester

Györfi Mihály polgármester: A 2024. június 9. napján megtartott választásokhoz fűződő változásokat kell eszközölni.

Kérdés az előterjesztéssel kapcsolatban nem hangzott el.

Györfi Mihály polgármester: Ismertette, hogy az előterjesztést véleményezte az Egészségügyi, Szociális és Egyházügyi Bizottság, amely támogatja az előterjesztés elfogadását.

Hozzászólások:

Borda Zoltán képviselő: Véleménye szerint viccesen hat, hogy az előterjesztésben az érintett önkormányzatokat mindenhol a polgármester képviseli, azonban a másik oldalon ülő többség úgy döntött nem bízik az emberek választásában és mással képviselteti az önkormányzatot, mégpedig a Közgyűlés által kijelölt személlyel.

Györfi Mihály polgármester: Szavazást rendelt el és megállapította, hogy Szolnok Megyei Jogú Város Közgyűlése – határozathozatalkor jelenlévő képviselők száma 15 fő – 15 igen szavazattal, ellenszavazat és tartózkodás nélkül meghozta a következő határozatot:

Szolnok Megyei Jogú Város Önkormányzata Közgyűlésének 241/2024. (X. 31.) határozata a Szolnoki Kistérség Többcélú Társulása Társulási Megállapodásának módosításáról

Szolnok Megyei Jogú Város Közgyűlése Magyarország helyi önkormányzatairól szóló 2011. évi CLXXXIX. törvény 88.§ (2) bekezdése alapján az alábbi határozatot hozza:

1. Szolnok Megyei Jogú Város Közgyűlése a Szolnoki Kistérség Többcélú Társulása Társulási Megállapodása módosításának tervezetét jelen határozat 1. mellékletében foglaltak szerint, a módosításokkal egységes szerkezetbe foglalt Társulási Megállapodás tervezetét jelen határozat 2. mellékletében foglaltak szerint elfogadja, azzal, hogy a döntés a Szolnoki Kistérség Többcélú Társulása valamennyi tagönkormányzatának minősített többséggel hozott azonos tartalmú döntésével válik érvényessé.

2. Szolnok Megyei Jogú Város Közgyűlése felhatalmazza Györfi Mihály polgármestert a szükséges intézkedések megtételére és valamennyi dokumentum aláírására.
   Határidő: azonnal
   Felelős: Györfi Mihály polgármester
   A végrehajtásban közreműködik: Humán Közszolgáltatások Igazgatóság koordinálásában a Polgármesteri Hivatal szervezeti egységei

Értesülnek: Györfi Mihály polgármester
Dr. Füle István alpolgármester
Dr. Sebestyén Ildikó címzetes főjegyző
Dr. Versitz Éva aljegyző
Polgármesteri Hivatal Igazgatói
Szolnoki Kistérség Többcélú Társulása

1. melléklet
Szolnok Megyei Jogú Város Önkormányzata Közgyűlésének
241/2024. (X. 31.) határozatához

SZOLNOKI KISTÉRSÉG TÖBBCÉLÚ TÁRSULÁSA TÁRSULÁSI MEGÁLLAPODÁSÁNAK MÓDOSÍTÁSA

A Szolnoki Kistérség Többcélú Társulásának tagjai a Szolnoki Kistérség Többcélú Társulása Társulási Megállapodását az államháztartásról szóló törvény végrehajtásáról szóló 368/2011. (XII.31.) Korm. rendelet 167/C. § (1) bekezdésében foglaltaknak megfelelően, a Magyarország helyi önkormányzatairól szóló 2011. évi CLXXXIX. törvény 88. § (2) bekezdése alapján az alábbiak szerint módosítják:

1./ A Társulási Megállapodás 2. pontjában foglalt táblázat helyébe az alábbi táblázat lép:

„2. A Társulás tagjainak neve, székhelye, képviselője:

Település	Székhely	Képviselő-testület által delegált tag neve, aláírása
Besenyszög Város Önkormányzata	5071 Besenyszög, Dózsa György út 4.	Balogh Zoltán polgármester
Csataszög Községi Önkormányzat	5064 Csataszög, Szebb Élet út 42.	Juhász Éva polgármester
Hunyadfalva Községi Önkormányzat	5063 Hunyadfalva, Árpád út 12.	Vékonyné Házi Eszter polgármester
Kőtelek Községi Önkormányzat	5062 Kőtelek, Szabadság út 1.	Lovász Tibor polgármester
Martfű Város Önkormányzata	5435 Martfű, Szent István tér 1.	Dr. Papp Antal polgármester
Nagykörű Községi Önkormányzat	5065 Nagykörű, Május 1 út 1.	Marsi Szilvia polgármester
Rákóczifalva Városi Önkormányzat	5085 Rákóczifalva, Szabadság tér 2.	Dr. Túróczi Imre polgármester

Rákócziújfalu Községi Önkormányzat	5084 Rákócziújfalu, Rákóczi út 26.	Varga József polgármester
Szajol Községi Önkormányzat	5081 Szajol, Rózsák tere 1.	Szöllősi József polgármester
Szászberek Községi Önkormányzat	5053 Szászberek, Kossuth L. út 197.	Alapi József polgármester
Szolnok Megyei Jogú Város Önkormányzata	5000 Szolnok, Kossuth tér 9.	Fejér Andor önkormányzati képviselő
Tiszajenő Községi Önkormányzat	5094 Tiszajenő, Vasút utca 11.	Puskás Béla Csaba polgármester
Tiszasüly Községi Önkormányzat	5061 Tiszasüly, Kiséri út 21.	Nagy Richárd polgármester
Tiszavárkony Község Önkormányzata	5092 Tiszavárkony, Endre király út 37.	Hegedüs István polgármester
Tószeg Községi Önkormányzat	5091 Tószeg, Rákóczi út 37.	Dr. Gyuricza Miklós polgármester
Újszász Városi Önkormányzat	5052 Újszász, Szabadság tér 1.	Dobozi Róbert polgármester
Vezseny Községi Önkormányzat	5093 Vezseny, Templom út 1.	Szabó Ferenc polgármester
Zagyvarékas Község Önkormányzata	5051 Zagyvarékas, Rákóczi út 56.	Polónyi László polgármester

”

2./ A Szolnoki Kistérség Többcélú Társulása Társulási Tanácsa 2024. október 15. napján kelt, 38/2024. (X. 15.) számú határozatával támogatott Társulási Megállapodás záradéka helyébe az alábbi szöveg lép:

„Jelen Társulási Megállapodás a törzskönyvi bejegyzés napjával lép hatályba, ezzel egyidejűleg a Szolnoki Kistérség Többcélú Társulása Társulási Tanácsa 2024. augusztus 23. napján kelt, 27/2024. (VIII. 23.) számú határozatával támogatott Társulási Megállapodás hatályát veszti. A Szolnoki Kistérség Többcélú Társulása Társulási Megállapodását a fenntartó önkormányzatok képviselő-testületei az alábbi testületi üléseiken hagyták jóvá:”

3./ A Társulási Megállapodás jelen módosítással nem érintett részei változatlanul hatályban maradnak.

Kelt: Szolnok, „időbélyegző szerint”

Záradék:

A Társulási Megállapodás-módosítást a Szolnoki Kistérség Többcélú Társulásának Társulási Tanácsa 38/2024. (X. 15.) határozatával támogatta.
A Szolnoki Kistérség Többcélú Társulása Társulási Megállapodásának módosítását a fenntartó önkormányzatok képviselő-testületei az alábbi testületi üléseiken hagyták jóvá:

Önkormányzat neve	Határozat száma	Polgármester neve, aláírása
Besenyszög Város Önkormányzata	...../2024. (.....) határozat	..... Balogh Zoltán polgármester
Csataszög Községi Önkormányzata	...../2024. (.....) határozat	..... Juhász Éva polgármester
Hunyadfalva Községi Önkormányzat	...../2024. (.....) határozat	..... Vékonyné Házi Eszter polgármester
Kőtelek Községi Önkormányzat	...../2024. (.....) határozat	..... Lovász Tibor polgármester
Martfű Város Önkormányzata	...../2024. (.....) határozat	..... Dr. Papp Antal polgármester
Nagykörű Községi Önkormányzat	...../2024. (.....) határozat	..... Marsi Szilvia polgármester
Rákóczifalva Városi Önkormányzat	...../2024. (.....) határozat	..... Dr. Túróczi Imre polgármester
Rákócziújfalu Községi Önkormányzat	...../2024. (.....) határozat	..... Varga József polgármester

Szajol Községi Önkormányzat	...../2024. (.....) határozat	..... Szöllősi József polgármester
Szászberek Községi Önkormányzat	...../2024. (.....) határozat	..... Alapi József polgármester
Szolnok Megyei Jogú Város Önkormányzata	...../2024. (.....) határozat	..... Györfi Mihály polgármester
Tiszajenő Községi Önkormányzat	...../2024. (.....) határozat	..... Puskás Béla Csaba polgármester
Tiszasüly Községi Önkormányzat	...../2024. (.....) határozat	..... Nagy Richárd polgármester
Tiszavárkony Község Önkormányzata	...../2024. (.....) határozat	..... Hegedüs István polgármester
Tószeg Községi Önkormányzat	...../2024. (.....) határozat	..... Dr. Gyuricza Miklós polgármester
Újszász Városi Önkormányzat	...../2024. (.....) határozat	..... Dobozi Róbert polgármester
Vezseny Községi Önkormányzat	...../2024. (.....) határozat	..... Szabó Ferenc polgármester
Zagyvarékas Község Önkormányzata	...../2024. (.....) határozat	..... Polónyi László polgármester

2. melléklet
Szolnok Megyei Jogú Város Önkormányzata Közgyűlésének
241/2024. (X. 31.) határozatához

TÁRSULÁSI MEGÁLLAPODÁS

PREAMBULUM

Magyarország helyi önkormányzatairól szóló 2011. évi CLXXXIX. törvény (a továbbiakban: Mötv.) 87. §-a alapján a 2. pontban felsorolt települések önkormányzatai (a továbbiakban: tagönkormányzatok)

– az egymás közötti kapcsolati és együttműködési rendszer szervezeti keretének biztosítására, lakosaiknak az önkormányzati közszolgáltatásokhoz minél teljesebb körben való hozzájutására, magasabb szintű ellátás és szolgáltatás biztosítására,

– közszolgáltatási rendszerük, valamint az egyes települések önkormányzatainak teljesítőképességét meghaladó önkormányzati feladat-hatáskör gyakorlásának közös kialakítására, szervezésére, összehangolására, működtetésére, fejlesztésére,

– a Társulásra átruházott közfeladatok ellátását biztosítóintézményrendszer integrálására, feladatellátásának összehangolására, fejlesztésére,

– a feladatellátás feltétel- és forrásrendszerének koordinálására, fejlesztésére, a rendelkezésre álló források minél teljesebb, célszerűbb és optimálisabb felhasználására,

– a tagönkormányzatok közös területének összehangolt fejlesztésére,

– a közösségi szolgáltatások kiegyenlített, magas színvonalú és minőségű ellátására,

– az együttműködés hosszú távú biztosítása érdekében

az önkormányzati feladatok hatékonyabb, célszerűbb ellátására jogi személyiséggel rendelkező társulást hoznak létre, az önkormányzati egyenjogúságok tiszteletben tartásával, a kölcsönös előnyök és arányos teherviselés alapján az alábbi feltételekkel.

1. A társulás neve, székhelye:

Szolnoki Kistérség Többcélú Társulása (a továbbiakban: Társulás), 5000 Szolnok, Kossuth tér 9.

2. A Társulás tagjainak neve, székhelye, képviselője:

Település	Székhely	Képviselő-testület által delegált tag neve, aláírása
Besenyszög Város Önkormányzata	5071 Besenyszög, Dózsa György út 4.	Balogh Zoltán polgármester

Csataszög Községi Önkormányzat	5064 Csataszög, Szebb Élet út 42.	Juhász Éva polgármester
Hunyadfalva Községi Önkormányzat	5063 Hunyadfalva, Árpád út 12.	Vékonyné Házi Eszter polgármester
Kőtelek Községi Önkormányzat	5062 Kőtelek, Szabadság út 1.	Lovász Tibor polgármester
Martfű Város Önkormányzata	5435 Martfű, Szent István tér 1.	Dr. Papp Antal polgármester
Nagykörű Községi Önkormányzat	5065 Nagykörű, Május 1 út 1.	Marsi Szilvia polgármester
Rákóczifalva Városi Önkormányzat	5085 Rákóczifalva, Szabadság tér 2.	Dr. Túróczi Imre polgármester
Rákócziújfalu Községi Önkormányzat	5084 Rákócziújfalu, Rákóczi út 26.	Varga József polgármester
Szajol Községi Önkormányzat	5081 Szajol, Rózsák tere 1.	Szöllősi József polgármester
Szászberek Községi Önkormányzat	5053 Szászberek, Kossuth L. út 197.	Alapi József polgármester
Szolnok Megyei Jogú Város Önkormányzata	5000 Szolnok, Kossuth tér 9.	Fejér Andor önkormányzati képviselő
Tiszajenő Községi Önkormányzat	5094 Tiszajenő, Vasút utca 11.	Puskás Béla Csaba polgármester
Tiszasüly Községi Önkormányzat	5061 Tiszasüly, Kiséri út 21.	Nagy Richárd polgármester
Tiszavárkony Község Önkormányzata	5092 Tiszavárkony, Endre király út 37.	Hegedüs István polgármester
Tószeg Községi Önkormányzat	5091 Tószeg, Rákóczi út 37.	Dr. Gyuricza Miklós polgármester
Újszász Városi Önkormányzat	5052 Újszász, Szabadság tér 1.	Dobozi Róbert polgármester
Vezseny Községi Önkormányzat	5093 Vezseny, Templom út 1.	Szabó Ferenc polgármester

Zagyvarékas Község Önkormányzata	5051 Zagyvarékas, Rákóczi út 56.	Polónyi László polgármester

3. A társuláshoz tartozó települések lakosságszáma:

Település lakosságszám (2023. 01. 01.)	
Besenyszög Város	3 240 fő
Csataszög Község	326 fő
Hunyadfalva Község	181 fő
Kőtelek Község	1 616 fő
Martfű Város	6 053 fő
Nagykörű Község	1 652 fő
Rákóczifalva Város	5 343 fő
Rákócziújfalu Község	1 944 fő
Szajol Község	3 884 fő
Szászberek Község	975 fő
Szolnok Megyei Jogú Város	66 764 fő
Tiszajenő Község	1 573 fő
Tiszasüly Község	1 456 fő
Tiszavárkony Község	1 584 fő
Tószeg Község	4 490 fő
Újszász Város	6 131 fő
Vezseny Község	647 fő
Zagyvarékas Község	3 851 fő
A tagönkormányzatok településeinek lakosságszáma összesen:	111 710 fő

1. A Társulás által ellátott feladat- és hatáskörök

A tagönkormányzatok a Társulást egyes szociális, egészségügyi és gyermekjóléti feladatok ellátására, közszolgáltatások közös biztosítására, fejlesztésére, szervezésére, intézmények közös fenntartására, valamint a településfejlesztés összehangolására hozzák létre.

A tagönkormányzatok a társulási kereteken belül működtetett szolgáltatási egységekről (a továbbiakban: mikro-térségek), a Társulás funkcióiról, a Társulás feladatkörébe integrált önkormányzati feladat- és hatáskörök gyakorlásáról, közszolgáltatások ellátásáról, a társulási intézményrendszer fenntartásáról, működtetéséről, szervezéséről, összehangolásáról ezen társulási megállapodás (a továbbiakban: Társulási Megállapodás) keretei között gondoskodnak.

A közszolgáltatások magasabb szakmai színvonalon történő, illetve hatékonyabb ellátása érdekében a tagönkormányzatok a Társulás keretei között az alábbi önkormányzati feladataikat szervezik és hangolják össze:

4.1. Szociális ellátás, gyermekjóléti feladatok

A Társulás a szociális igazgatásról és szociális ellátásokról szóló 1993. évi III. törvény és a gyermekek védelméről és a gyámügyi igazgatásról szóló 1997. évi XXXI. törvény szerinti önkormányzati feladatellátásra az 1. mellékletben található szerkezeti ábra alapján 5 db területileg lehatárolt mikro-térségi szinten működő közös fenntartású intézményt tart fenn, melyek a következő feladatokat látják el:

a) család- és gyermekjóléti szolgálat,

b) támogató szolgáltatás,

c) közösségi ellátások (közösségi pszichiátriai ellátás, szenvedélybetegek közösségi ellátása),

d) jelzőrendszeres házi segítségnyújtás,

e) család-és gyermekjóléti központ,

f) gyermekek átmeneti gondozása: helyettes szülő, gyermekjóléti központ (csak Szolnokon),

g) házi segítségnyújtás,

h) nappali ellátás (idősek klubja),

i) adósságkezelő szolgáltatás (csak Szolnokon),

j) hajléktalanok, pszichiátriai betegek és szenvedélybetegek nappali ellátása,

k) étkeztetés,

l) tanyagondnoki és falugondnoki szolgáltatás,

m) idősek ápolását, gondozását biztosító szociális szakosított ellátás (idősek otthona),

n) utcai szociális munka (csak Szolnokon),

o) hajléktalanok átmeneti szállása,

p) hajléktalan személyek éjjeli menedékhelye és időszakos férőhelye,

q) szenvedélybetegek alacsonyküszöbű ellátása,

r) szociális foglalkoztatás, munkahelyi vendéglátás,

s) fogyatékosok nappali ellátása,

t) gyermekétkeztetés,

u) időskorúak gondozóháza.

Alaptevékenység államháztartási szakágazata:

841105 Helyi Önkormányzatok és társulások igazgatási tevékenysége

A költségvetési szerv alaptevékenységének kormányzati funkciók szerinti besorolása:

011130 Önkormányzatok és önkormányzati hivatalok jogalkotó és általános igazgatási tevékenysége

041232 Start- munkaprogram- Téli közfoglalkoztatás

041233 Hosszabb időtartamú közfoglalkoztatás

093010 Felsőfokú végzettségi szintet nem biztosító képzések

095020 Iskolarendszeren kívüli egyéb oktatás, képzés

107053 Jelzőrendszeres házi segítségnyújtás

Tevékenységek megnevezése, TEÁOR száma:

5629 Egyéb vendéglátás

7022 Üzletviteli, egyéb vezetési tanácsadás

7490 Máshová nem sorolt egyéb szakmai, tudományos műszaki tevékenység

8219 Fénymásolás, egyéb irodai szolgáltatás

8411 Általános közigazgatás

8412 Egészségügy, oktatás, kultúra, egyéb szociális szolgáltatás (kivéve: társadalombiztosítás) igazgatása

8510 Iskolai előkészítő oktatás

8520 Alapfokú oktatás

8560 Oktatást kiegészítő tevékenység

8623 Fogorvosi járóbeteg-ellátás

8690 Egyéb humán-egészségügyi ellátás

8730 Idősek, fogyatékosok bentlakásos ellátása

8790 Egyéb bentlakásos ellátás

8810 Idősek, fogyatékosok szociális ellátása bentlakás nélkül

8891 Gyermekek napközbeni ellátása

8899 Máshová nem sorolt egyéb szociális ellátás bentlakás nélkül

4.2. Egészségügyi ellátás

A Társulás az egészségügyről szóló 1997. évi CLIV. törvény alapján, figyelemmel az egészségügyi ellátás folyamatos működtetésének egyes szervezési kérdéseiről szóló 47/2004. (V. 11.) ESzCsM rendeletben foglaltakra, továbbá az egészségügyi tevékenység végzésének egyes kérdéseiről szóló 2003. évi LXXXIV. törvényre, valamint az egészségügyi szolgáltatások Egészségbiztosítási Alapból történő finanszírozásának részletes szabályairól szóló 43/1999. (III. 3.) Korm. rendeletre a fogorvosi ügyeleti feladatellátást közreműködő útján, vállalkozási szerződéssel biztosítja, mely tartalmazza a feladat ellátásával megbízott vállalkozó megnevezését az ellátási területet, a feladat ellátásának finanszírozását, költségeit, elszámolását.

5. A Társulás döntéshozó szerve, a döntéshozó szervének tagjait megillető szavazatarány:

5.1. A Társulás döntéshozó szerve a Társulási Tanács.

A Társulási Tanácsban minden tagönkormányzat – a képviselt település lakosságszámától függetlenül – egy szavazattal rendelkezik.

A Társulási Tanács tagjait és akadályoztatásuk esetére helyettesüket a tagönkormányzatok képviselő-testületei delegálják.

A Társulási Tanács tagjai közül elnököt (a továbbiakban: Társulási Tanács elnöke) választ és alelnököt (a továbbiakban: Társulási Tanács alelnöke) választhat.

A Társulási Tanács az elnök vagy bármely tag javaslatára a tagjai közül tanácsnokokat választhat. A tanácsnok felügyeli a Társulási Tanács által meghatározott feladatkörök ellátását.

A Társulási Tanács alakuló ülését a képviselő-testületek által delegált tagok közül a korelnök (a továbbiakban: korelnök) hívja össze és azt a Társulási Tanács elnökének megválasztásáig vezeti. Az alakuló ülést megválasztásától a Társulási Tanács elnöke vezeti.

A Társulási Tanács további üléseit a Társulási Tanács elnöke vagy a Társulási Tanács alelnöke, együttes akadályoztatásuk esetén a korelnök hívja össze és vezeti.

A Társulási Tanács ülését össze kell hívni:
a) a Társulási Megállapodásban vagy a Társulási Tanács határozatában meghatározott esetben,
b) a tagönkormányzatok egynegyedének a Társulási Tanács elnökéhez címzett – napirendet tartalmazó – indítványára, annak kézhezvételétől számított 15 napon belül,
c) a Jász-Nagykun-Szolnok Vármegyei Kormányhivatal kezdeményezésére, annak kézhezvételétől számított 15 napon belül
d) a Társulási Tanács elnökének javaslatára.
A Társulási Tanács üléséről jegyzőkönyvet kell készíteni, melyre az Mötv. képviselő-testület üléséről készített jegyzőkönyvére vonatkozó szabályokat kell alkalmazni, azzal, hogy azt a Társulási Tanács elnöke és a Társulási Tanácsnak egy, a Társulási Tanács által kijelölt tagja írja alá.

A Társulási Tanács elnöke a Társulási Tanács üléséről készült hitelesített jegyzőkönyvet az ülést követő 15 napon belül megküldi a Jász-Nagykun-Szolnok Vármegyei Kormányhivatalnak és a Társulás tagjainak.

5.2. A Társulás a személyes gondoskodást nyújtó ellátásokról, azok igénybevételéről, valamint a fizetendő térítési díjakról szóló rendeletalkotásra - valamennyi tag önkormányzatra vonatkozóan - kijelöli Szolnok Megyei Jogú Város Önkormányzatát.
A Társulás a gyermekjóléti, gyermekvédelmi személyes gondoskodást nyújtó ellátásokról, azok igénybevételéről, valamint a fizetendő térítési díjakról szóló rendeletalkotásra – valamennyi tagönkormányzatra vonatkozóan – kijelöli Szolnok Megyei Jogú Város Önkormányzatát.

6. A döntéshozatal módja, a minősített döntéshozatal esetei:

A Társulási Tanács akkor határozatképes, ha ülésén a Társulási Tanács tagjainak több mint fele jelen van és az általuk képviselt települések lakosságszáma meghaladja a Társulásban résztvevő települések összes lakosságszámának felét.

A Társulási Tanács érvényes egyszerű többségű döntéshozatalához szükséges az ülésen jelenlévő tagok több mint felének támogató szavazata, azzal, hogy a támogatók által képviselt települések lakosságszáma meg kell, hogy haladja a Társulásban résztvevő települések lakosságszámának felét.

A Társulási Tanács érvényes minősített többségű döntéshozatalához szükséges a Társulási Tanács tagjai több mint felének támogató szavazata, azzal, hogy a támogatók által képviselt települések lakosságszáma meg kell, hogy haladja a Társulásban résztvevő települések lakosságszámának felét.
A Társulási Tanács minősített többségű határozata szükséges az alábbi döntések meghozatalához:

a) a Társulási Tanács elnökének, a Társulási Tanács alelnökének megválasztása,
b) a Társulási Tanács bizottságai tagjainak és elnökének megválasztása,
c) a Társulás éves költségvetésének, valamint éves gazdálkodásról szóló beszámolójának (zárszámadásának) elfogadása,
d) a Társulás intézményének megalapítása, átszervezése, megszüntetése,
e) a hatáskörébe utalt választás, kinevezés, felmentés, vezetői megbízás adása, illetőleg visszavonása, fegyelmi eljárás megindítása, fegyelmi büntetés kiszabása,
f) a Társulásból való kizárás,
g) döntés a tagönkormányzat által vállalt pénzügyi hozzájárulás nem teljesítése esetén a tagönkormányzat pénzügyi hozzájárulás megfizetésének halasztására vagy nem teljesített pénzügyi hozzájárulás részletekben történő megfizetésének engedélyezésére vonatkozó kérelmének a tagönkormányzatok elé terjesztéséről, vagy azonnali beszedési megbízás – inkasszó – alkalmazásáról.

7. A közös fenntartású intézmény(ek) megnevezése(i):

7.1. Szolnoki Kistérség Többcélú Társulása Gyermekjóléti és Szociális Szolgáltató Központ:

a) Rákóczifalva:

család-és gyermekjóléti szolgálat
házi segítségnyújtás
nappali ellátás (idősek klubja)
idősek ápolását-gondozását biztosító intézmény (idősek otthona – ellátási területe: Magyarország közigazgatási területe)
jelzőrendszeres házi segítségnyújtás
étkeztetés

b) Rákócziújfalu:
család-és gyermekjóléti szolgálat
házi segítségnyújtás
nappali ellátás (idősek klubja)
jelzőrendszeres házi segítségnyújtás
étkeztetés

c) Tiszavárkony:
házi segítségnyújtás
étkeztetés
jelzőrendszeres házi segítségnyújtás
tanyagondnoki szolgáltatás

d) Martfű: étkeztetés, házi segítségnyújtás, jelzőrendszeres házi segítségnyújtás, nappali ellátás (idősek klubja)
e) Szolnoki kistérség teljes területén:
támogató szolgálat

7.2. Szolnoki Kistérség Többcélú Társulása Zagyva menti Integrált Központja

a) Újszász:
család- és gyermekjóléti szolgálat
étkeztetés
házi segítségnyújtás
nappali ellátás (idősek klubja)
közösségi pszichiátriai ellátás a társulás 18 településén

b) Zagyvarékas:
család- és gyermekjóléti szolgálat
étkeztetés
házi segítségnyújtás,
nappali ellátás (idősek klubja)

7.3. Szolnoki Kistérség Többcélú Társulása Szociális Szolgáltató Besenyszögi Központja

a) Besenyszög:
család-és gyermekjóléti szolgálat
házi segítségnyújtás
nappali ellátás (idősek klubja)

étkeztetés
tanyagondnoki szolgáltatás
idősek ápolását, gondozását biztosító intézmény (idősek otthona – ellátási területe: Magyarország
közigazgatási területe)
szenvedélybetegek közösségi ellátása a társulás 18 településén
jelzőrendszeres házi segítségnyújtás
munkahelyi vendéglátás

b) Kőtelek:
család-és gyermekjóléti szolgálat
házi segítségnyújtás
nappali ellátás (idősek klubja ellátási területe: Kőtelek és Hunyadfalva)
étkeztetés
jelzőrendszeres házi segítségnyújtás

c) Hunyadfalva:
család-és gyermekjóléti szolgálat
házi segítségnyújtás
étkeztetés
jelzőrendszeres házi segítségnyújtás

d) Csataszög:
család- és gyermekjóléti szolgálat
jelzőrendszeres házi segítségnyújtás
házi segítségnyújtás
étkeztetés
e) Nagykörű:
család és gyermekjóléti szolgálat
étkeztetés
idősek ápolását, gondozását biztosító intézmény (idősek otthona – ellátási területe: Magyarország
közigazgatási területe)
házi segítségnyújtás
jelzőrendszeres házi segítségnyújtás

f) Tiszasüly:
család és gyermekjóléti szolgálat
házi segítségnyújtás
nappali ellátás (idősek klubja)
étkeztetés
jelzőrendszeres házi segítségnyújtás

g) Szajol:
étkeztetés
házi segítségnyújtás
jelzőrendszeres házi segítségnyújtás

család- és gyermekjóléti szolgálat
nappali ellátás (idősek klubja)
h) Szászberek:
család- és gyermekjóléti szolgálat

7.4. Szolnoki Kistérség Többcélú Társulása Humán Szolgáltató Központ

a) Szolnok:
család – és gyermekjóléti szolgálat
utcai szociális munka
adósságkezelési tanácsadás
drog-konzultációs információs központ
Kuckó Otthonház működtetése
Biztos Kezdet Gyerekház

b) Tószeg:
család – és gyermekjóléti szolgálat

c) Tiszajenő:
család – és gyermekjóléti szolgálat

d) Vezseny:
család – és gyermekjóléti szolgálat

e) Tiszavárkony:
család – és gyermekjóléti szolgálat

f) Szolnoki kistérség teljes területén:
szenvedélybetegek alacsonyküszöbű ellátása – alacsonyküszöbű ellátás biztosítása
hajléktalan személyek nappali ellátása
gyermekek átmeneti gondozása – helyettes szülői hálózat működtetése
szociális foglalkoztatás, fejlesztő foglalkoztatás
szaktanácsadó szolgáltatások működtetése
képzési és foglalkoztatási programok működtetése

g) Jász-Nagykun-Szolnok vármegye teljes területén:
hajléktalan személyek átmeneti szállása (Átmeneti szálló)
hajléktalan személyek éjjeli menedékhelye (Éjjeli menedékhely)
pszichiátriai és szenvedélybetegek nappali ellátása

h) Fogyatékosok nappali ellátása esetén az ellátási területe:
Jászberényi kistérség
Kunszentmártoni kistérség
Szolnoki kistérség
Törökszentmiklósi kistérség közigazgatási területe

i) Szolnoki járás teljes területén:

család – és gyermekjóléti központ

j) Országos illetékesség:
szociális és gyermekvédelmi szakemberek továbbképzése

7.5. Szolnoki Kistérség Többcélú Társulása Egyesített Szociális Intézménye

a) Szolnok:
házi segítségnyújtás
nappali ellátás (idősek klubja)
étkeztetés
idősek ápolását, gondozását biztosító intézmény (idősek otthona – ellátási területe: Magyarország
közigazgatási területe)
tanyagondnoki szolgáltatás
jelzőrendszeres házi segítségnyújtás
gyermekétkeztetés
időskorúak gondozóháza (ellátási területe: Szolnoki Járás közigazgatási területe)

b) Szászberek:
házi segítségnyújtás
étkeztetés
jelzőrendszeres házi segítségnyújtás

c) Tószeg:
házi segítségnyújtás
nappali ellátás (idősek klubja)
jelzőrendszeres házi segítségnyújtás
étkeztetés

d) Tiszajenő:
házi segítségnyújtás
étkeztetés
tanyagondnoki szolgáltatás
jelzőrendszeres házi segítségnyújtás

e) Vezseny:
házi segítségnyújtás
étkeztetés
jelzőrendszeres házi segítségnyújtás

f) Zagyvarékas:
jelzőrendszeres házi segítségnyújtás

Az intézmények székhelyét, telephelyeit, ellátási területét, jogállását, alaptevékenységét, feladatait, gazdálkodási jogkör szerinti besorolását, előirányzatok feletti rendelkezési

jogosultságát, a vagyon feletti rendelkezési jogosultságát, a munkáltatói jogok gyakorlásának rendjét az intézmények alapító okiratai tartalmazzák.

8. A Társulás fenntartásával, működtetésével kapcsolatosan az egyes képviselő-testületek pénzügyi hozzájárulásának mértéke, teljesítésnek módja:

A tagönkormányzatok az általuk képviselt települések lakosságszámának arányában a 2. melléklet szerinti mértékben pénzügyi hozzájárulás teljesítésére kötelesek.

A tagönkormányzatok fizetési kötelezettségeiket január-március hónapok vonatkozásában minden év március 15. napjáig, ezt követően tárgyhó 15. napjáig kötelesek átutalással megfizetni a Társulás OTP Bank Nyrt.-nél vezetett 11745004-15577180-00000000 számú számlaszámára a Társulás által kiállított számviteli bizonylat ellenében. A tagönkormányzatok teljesítésnek a számlán történő jóváírást tekintik.

Amennyiben valamely feladat Társulásban történő ellátása év közben megszűnik – kivéve, ha a feladat jogszabály által kerül megszüntetésre – úgy a támogatást kamattal növelten kell a központi költségvetésnek visszafizetni. A kamattal növelt támogatáson felüli pénzügyi hozzájárulást a Társulás munkaszervezete az elszámolás keretében lakosságszám és időarányosan fizeti vissza a tagönkormányzatoknak. Amennyiben a tagönkormányzatok által befizetett pénzügyi hozzájárulás a kamatterhet nem fedezi, a tagönkormányzatok annak mértékéig lakosságszám arányában külön befizetésre kötelesek.

9. A Társulás tagjai által vállalt pénzügyi hozzájárulás nem teljesítése esetén irányadó eljárás:

A Társulás munkaszervezete a tagönkormányzat vállalt pénzügyi hozzájárulásának nem teljesítése esetén a fizetési határidő lejártát követő 30 napon belül - azonnali beszedési megbízás (inkasszó) lehetőségére történő figyelmeztetéssel – teljesítésre szólítja fel a kötelezettet. Amennyiben a tagönkormányzat pénzügyi hozzájárulás fizetési kötelezettségének a felszólítás kézhezvételétől számított 30 napon belül nem tesz eleget, a tartozásról a Társulás munkaszervezete haladéktalanul előterjesztést készít elő, melyet a Társulás elnöke a Társulási Tanács elé terjeszt.

A Társulási Tanács minősített többségű határozattal dönt a tagönkormányzat pénzügyi hozzájárulás megfizetésének halasztására vagy nem teljesített pénzügyi hozzájárulás részletekben történő teljesítésének engedélyezésére vonatkozó kérelmének a tagönkormányzatok képviselő-testületei elé terjesztéséről, vagy azonnali beszedési megbízás – inkasszó – alkalmazásáról.

A Társulási Tanács határozata alapján a Társulás munkaszervezete jogosult a nem teljesítő tagönkormányzat bankszámlájára azonnali inkasszó beszedési megbízás (inkasszó) benyújtására. A számlavezető felé a jogosult és kötelezett megnevezését, a követelés jogalapját, összegét és esedékességének időpontját kell írásban közölni, az inkasszót jelen Társulási Megállapodással szerződött jogalanyok akarata szerint a számlavezető a kötelezett ellenvetésétől és bármely más jognyilatkozatától függetlenül teljesíteni köteles. Amennyiben a Társulás munkaszervezete az inkasszálást jogosulatlanul gyakorolja, úgy köteles az inkasszált összeget a Társulás számláján történő jóváírástól a visszafizetés napjáig tartó időszakban - az érvényes jegybanki alapkamat

kétszeresének megfelelő mértékű - késedelmi kamattal terhelve visszafizetni és a jogosulatlan inkasszálásból eredő kárt a polgári jog szabályai szerint megtéríteni.

A Társulási Tanács minősített többségű határozattal kizárhatja a Társulásból azon fizetési halasztásra vagy részletfizetésre nem engedélyezett tagönkormányzatot, amely a pénzügyi hozzájárulás fizetési kötelezettségét hat hónap vonatkozásában többszöri felszólítás ellenére sem teljesíti.

10. A Társulás vagyona és a vagyonátadás feltételei, a tulajdonosi jogok és kötelezettségek gyakorlásának rendje:

A tagönkormányzatok a tulajdonukban álló ingó- és ingatlan vagyontárgyakat külön megállapodással - a használat során felmerülő költségek Társulási költségvetési körben történő viselésével, de egyebekben külön használati díj megtérítésének igénye nélkül - használatba adják a Társulás, vagy intézményei részére a feladatellátáshoz szükséges mértékben.
A Társulás saját vagyonnal rendelkezhet, amelynek szaporulata a Társulást illeti meg.
A Társulás tulajdonával való rendelkezési jogot a Társulási Tanács gyakorolja.
A Társulás feladatellátása érdekében támogatással létrehozott vagyon az aktiválást követően - ingatlanvagyon esetében tíz évig, más vagyon esetében öt évig - nem idegeníthető el, kivéve
a) ha az elidegenítést műszaki vagy szakmai okok teszik szükségessé, és az abból származó ellenértéket a Társulás ugyanazon közszolgáltatás ellátásának fejlesztési szükségleteire fordítja, amelyhez az elidegenítést megelőzően az értékesített vagyon kapcsolódott, vagy
b) az adott közszolgáltatás társulási ellátásának megszűnése esetén, amennyiben a támogatással létrehozott vagyon a közszolgáltatási feladatot a továbbiakban ellátó helyi önkormányzat tulajdonába kerül.

11. Intézmény közös alapítása esetén az alapítói jogok gyakorlására vonatkozó részletes rendelkezések:

A Társulás a 4. pontban felsorolt feladatok ellátására intézményeket alapít és tart fent.
Az intézmények székhelyét, telephelyeit, ellátási területét, jogállását, alaptevékenységét, feladatait, gazdálkodási jogkör szerinti besorolását, előirányzatok feletti rendelkezési jogosultságát, a vagyon feletti rendelkezési jogosultságát, a munkáltatói jogok gyakorlásának rendjét az intézmények alapító okiratai tartalmazzák.
Az alapítói jogok gyakorlására jogosult szervezet a Társulási Tanács.

12. A Társulás általános rendjétől eltérő feladatellátás módja:

A Társulási Megállapodás 4. pontja szerinti mikro-térségi társulások a Társulási Megállapodás 7. pontja szerinti feladatokat a Társulás általános rendjétől eltérő módon is elláthatnak.

13. A Társulás szolgáltatásai igénybevételének a Társulás által meghatározott feltételei:

A Társulás szolgáltatásainak igénybevételére Szolnok Megyei Jogú Város Közgyűlésének a Szolnoki Kistérség Többcélú Társulása által biztosított személyes gondoskodást nyújtó ellátásokról, azok igénybevételéről, valamint az ellátások térítési díjainak megállapításáról szóló 14/2011. (IV.28.) önkormányzati rendelet, Szolnok Megyei Jogú Város Közgyűlésének a Szolnoki

Kistérség Többcélú Társulása által biztosított személyes gondoskodást nyújtó gyermekjóléti ellátásokról, azok igénybevételéről, valamint az ellátások térítési díjainak megállapításáról szóló 11/2012. (III.30.) önkormányzati rendelet, valamint a vonatkozó magasabb szintű ágazati jogszabályok rendelkezései szerint van mód.

14. A Társulás működéséről évente legalább egy alkalommal történő beszámolás kötelezettsége:

A Társulási Tanács elnöke köteles a költségvetési évet követő ötödik hónap utolsó napjáig a Társulási Tanács ülésén pénzügyi beszámolót tartani a Társulás előző évi gazdálkodásáról. A Társulási Tanács elnöke az adott évi munkatervben foglaltak alapján tájékoztatja a Társulási Tanácsot a szociális és gyermekjóléti feladatok ellátásáról, és beszámol az egyéb tevékenységekről.

15. A Társulás működésének ellenőrzési rendje:

A gazdálkodás biztonságáért, szabályszerűségéért a Társulási Tanács felelős.

Bizottságok

A Társulási Tanács a gazdálkodás szabályszerűségének felügyeletére, tevékenységének és pénzügyi gazdálkodásának ellenőrzésére 3 fős Pénzügyi és Ellenőrzési Bizottságot hoz létre, továbbá a Társulás tevékenységének, intézményei működésének, gazdálkodásának ellenőrzésére, valamint felügyeletére az alábbiak szerint öt állandó bizottságot hozhat létre a bizottságok feladatainak és működési szabályainak meghatározásával.

A Társulási Tanács a szociális és egészségügyi feladatellátás ellenőrzésére 5 fős Szociális és Egészségügyi Bizottságot hozhat létre.

A Társulási Tanács a szociális intézmények működésének felügyeletére 4 db Területi Szociális Bizottságot hozhat létre.

Munkaszervezet

A Társulási Tanács döntéseinek előkészítése és feladatainak végrehajtása nem elkülönült munkaszervezetben történik, a munkaszervezeti feladatokat a székhely település önkormányzati hivatala, Szolnok Megyei Jogú Város Polgármesteri Hivatala látja el, mely szervezet ellátja a Társulás belső ellenőrzését is.

A Szolnok Megyei Jogú Város Polgármesteri Hivatala által ellátott feladatokra és a feladatellátás kapcsán felmerülő költségek viselésére vonatkozó szabályokat feladatellátási megállapodás rendezi.

16. A megállapodás módosításának feltételei:

Csatlakozás a Társuláshoz:

A Társuláshoz települési önkormányzatok bármikor bejelenthetik csatlakozási szándékukat. A Társuláshoz való csatlakozásról a csatlakozni kívánó települési önkormányzat képviselő-testületének legalább hat hónappal korábban, minősített többséggel kell dönteni. A csatlakozási szándékot a Társulási Tanács elnökének írásban kell bejelenteni.

Az új tag felvételi kérelmét a Társulási Tanács ülésén meg kell vitatni.

A tagfelvételi kérelemhez csatolni kell a csatlakozás szándékáról hozott képviselő-testületi határozatot, melyben a képviselő-testületnek ki kell mondani, hogy

– a Társulási Megállapodásban foglaltakat magára nézve kötelezőnek fogadja el,

– a Társulás működésével, a feladatellátással kapcsolatos pénzügyi hozzájárulás teljesítését vállalja.

A tagönkormányzatok képviselő-testületei mindegyikének minősített többséggel hozott döntése szükséges a Társuláshoz történő csatlakozáshoz való hozzájáruláshoz.

A Társulási Megállapodás módosítása:

A Társulási Megállapodás módosítását a Társulás bármely tagönkormányzata kezdeményezheti. A Társulás tagönkormányzatai a Társulási Megállapodás módosításáról a kezdeményezés megküldésétől legkésőbb a soron következő ülésükön kötelesek dönteni. A Társulás tagönkormányzatainak képviselő-testületei mindegyikének minősített többséggel hozott döntése szükséges a Társulási Megállapodás módosításához.

17. A Társulásból történő kiválás és kizárás feltételei:

17.1. A Társulásból kiválni minden év július 1., illetve a naptári év utolsó napjával lehet. A kiválásról szóló – minősített többséggel hozott – döntést a kiválni kívánó tagönkormányzat képviselő-testülete hat hónappal korábban köteles meghozni, és azt a Társulás Tanács elnökéhez eljuttatni.

17.2. A Társulási Tanács minősített többséggel hozott határozatával 3 hónapos határidővel a Társulásból kizárhatja a Társulás alábbi tagönkormányzatát:

– fizetési halasztásra vagy részletfizetésre nem engedélyezett tagönkormányzat, amely a pénzügyi hozzájárulás fizetési kötelezettségét hat hónap vonatkozásában többszöri felszólítás ellenére sem teljesíti,

– tagönkormányzat, amelynek képviselő-testülete a Társulás működéséhez szükséges döntési kötelezettségének határidőn túl többszöri felszólítás ellenére sem tesz eleget.

17.3. A Társulásból történő kiválás, kizárás esetén – eltérő megállapodás hiányában – a Társulás vagyonát vissza kell adni a Társulás azon tagjának, amelyik azt a Társulás rendelkezésére bocsátotta. Egyebekben a közös tulajdonra vonatkozó rendelkezéseket kell alkalmazni. A Társulásból történő kiválás esetén a vagyontárgy tagönkormányzat részére történő kiadását a Társulási Megállapodásban meghatározott időtartamra, de legfeljebb öt évre el lehet halasztani, ha annak természetben történő kiadása veszélyeztetné a Társulás további működését. Ebben az esetben a kivált tagot – a Társulással kötött szerződés alapján – használati díj illeti meg.

A közös vagyon kiadására a Társulás kiváló vagy kizárt tagja csak abban az esetben tarthat igényt, ha az nem veszélyezteti a Társulás feladatainak ellátását, ebben az esetben a Társulás volt tagját a Társulással kötött szerződés alapján használati díj illeti meg.

Az év közben kiváló tagönkormányzat köteles a rá lakosságszám szerint jutó fel nem használt támogatásnak megfelelő mértékű összeget kamattal növelten a központi költségvetésnek megfizetni.

18. A Társulás megszűnése esetén a tagok egymással való elszámolásának kötelezettsége, módja:

A Társulás megszűnése esetén – eltérő megállapodás hiányában – a Társulás vagyonát a Társulás azon tagjának kell visszaadni, amelyik azt a Társulás rendelkezésére bocsátotta. Egyebekben a közös tulajdonra vonatkozó rendelkezéseket kell alkalmazni.

Amennyiben a Társulás év közben szűnik meg, úgy a támogatást kamattal növelten kell a központi költségvetésnek visszafizetni. A kamattal növelt támogatáson felüli pénzügyi hozzájárulást a Társulás munkaszervezete az elszámolás keretében lakosságszám és időarányosan fizeti vissza a tagönkormányzatoknak. Amennyiben a tagönkormányzatok által befizetett pénzügyi hozzájárulás a kamatterhet nem fedezi, a tagönkormányzatok annak mértékéig lakosságszám arányában külön befizetésre kötelesek.

A Társulás megszűnése időpontjában fennálló tartozásaiért – külön megállapodás hiányában - a tagönkormányzatok lakosságszám alapján felelnek.

19. Egyéb rendelkezések

19.1. Tájékoztatás, kapcsolattartás:

A Társulási Tanács feladatellátása körében kapcsolatot tart és együttműködik a tagönkormányzatok képviselő-testületeivel, egyéb társulásaival.

19.2. A Társulás tagönkormányzatának jogai és kötelezettségei:

a) a Társulás tagönkormányzatainak lakosai a Társulás által biztosított közszolgáltatásokat igénybe vehetik,

b) a Társulás tagönkormányzata a Társulási Tanács döntéshozatalában az általa delegált képviselő vagy polgármester útján vesz részt,

c) a Társulás tagönkormányzatának kötelessége, hogy a Társulási Megállapodásban, a közös feladatellátásra vonatkozó egyéb megállapodásokban és jogszabályokban, illetve a Társulási Tanács határozataiban meghatározott feladatellátásának és pénzügyi kötelezettségeinek határidőn belül eleget tegyen,

d) a Társulás tagönkormányzatának kötelessége, hogy megadja azokat az információkat, és a Társulás részére rendelkezésre bocsássa azokat a dokumentumokat, amelyek a Társulás céljainak megvalósításához, a Társulás működéséhez szükségesek és

e) a Társulás tagönkormányzatának kötelessége, hogy a Társulás munkáját segítse, a feladatellátást a tőle elvárható módon támogassa és a közszolgáltatásokhoz az igénybevétel mértékében pénzügyi hozzájárulást nyújtson.

19.3. A „Szolnoki Kistérség Többcélú Társulása Pro Caritate Díj" adományozásának szabályai

a) A Társulás az általa fenntartott szociális és gyermekjóléti intézményekben tevékenykedők iránt érzett tisztelete és megbecsülése jeléül évente kiadható „Szolnoki Kistérség Többcélú Társulása Pro Caritate Díj"-at alapít azok részére, akik a fenti szakterület helyi eredményei, értékei gyarapításában kiemelkedő tevékenységet nyújtanak.

b) A díj minden olyan személynek adományozható, aki a Társulás által fenntartott intézmény dolgozójaként az ellátási területen a szociális és gyermekjóléti ellátásban kimagasló tevékenységet folytat, illetve folytatott.

c) A díjat egy évben legfeljebb egy személynek lehet odaítélni. Megosztott díj kiadására nincs lehetőség.

d) A díj adományozását a Társulási Tanács elnökének felhívására a Társulás által fenntartott intézmények vezetői által felterjesztett dolgozói körből 1 főre vonatkozó javaslattétellel

kezdeményezheti az intézmények ellátási területén hatáskörrel rendelkező Területi Szociális Bizottság. A javasolt személynek legalább 5 éve kell az intézménynél munkaviszonyban állni.

e) A javaslatokat a Szociális és Egészségügyi Bizottság véleményezi.

f) A Szociális és Egészségügyi Bizottság véleményét a Társulási Tanács elnöke terjeszti – döntés céljából – a Társulási Tanács ülése elé.

g) A díj plakettből és az odaítélést tanúsító oklevélből, valamint pénzjutalomból áll, amelynek nettó összege a mindenkori köztisztviselői illetményalap 3-szorosa. A díjat a Kistérség napja ünnepség keretében a Társulási Tanács elnöke adja át.

h) Tekintettel a Társulás által fenntartott intézményekben foglalkoztatott személyek létszámára és az ellátott feladatok eltérőségére, a szolnoki és a vidéki intézmények dolgozói évente váltva részesülhetnek a díjban. Egy intézmény dolgozójának díjazását követően ugyanezen intézmény dolgozóit 2 évig nem lehet felterjeszteni.

i) A díjazottakról a Társulás munkaszervezete nyilvántartást vezet.

k) A díj részét képező plakettet a Társulás munkaszervezete készítteti el. Az oklevél és a plakett elkészítésének és a pénzjutalom forrásának fedezetét a Társulás mindenkori költségvetésében biztosítani szükséges.

19.4. Egyéb rendelkezések

A jelen Társulási Megállapodásban nem szabályozott kérdésekben Magyarország helyi önkormányzatairól szóló 2011. évi CLXXXIX. törvény rendelkezései az irányadóak.

A Társulási Tanács és a bizottságok működésére egyebekben a képviselő-testületre és az önkormányzati bizottságokra vonatkozó szabályokat kell megfelelően alkalmazni.

A Társulási Megállapodás valamennyi tagönkormányzat képviselő-testületének minősített többségű jóváhagyó határozatával válik érvényessé.

A tagönkormányzatok egybehangzóan kijelentik, hogy a Társulási Megállapodásból eredő, a Társulás működése során esetlegesen felmerülő vitás kérdéseket elsődlegesen egymás között, tárgyalásos úton, konszenzusos módon kívánják rendezni.

A bírói út igénybevételével kizárólag akkor élnek, ha az előzetes egyeztetés nem vezetett eredményre, megegyezésre.

A Társulás tagjai a jogvita eldöntésére a székhely település illetékességgel és hatáskörrel rendelkező bíróság illetékességét kötik ki.

Jelen Társulási Megállapodás törzskönyvi bejegyzés napjával lép hatályba, ezzel egyidejűleg a Szolnoki Kistérség Többcélú Társulása Társulási Tanácsa 2024. augusztus 23. napján kelt, 27/2024. (VIII. 23.) határozatával támogatott Társulási Megállapodás hatályát veszti.

Kelt: Szolnok, „időbélyegző szerint"

ZÁRADÉK

A Szolnoki Kistérség Többcélú Társulása társulási megállapodását a fenntartó önkormányzatok képviselő-testületei az alábbi testületi üléseiken hagyták jóvá:

Önkormányzat neve	Határozat száma	Polgármester neve, aláírása
Besenyszög Város Önkormányzata	...../2024. (.....) határozat	..... Balogh Zoltán polgármester
Csataszög Községi Önkormányzata	...../2024. (.....) határozat	..... Juhász Éva polgármester
Hunyadfalva Községi Önkormányzat	...../2024. (.....) határozat	..... Vékonyné Házi Eszter polgármester
Kőtelek Községi Önkormányzat	...../2024. (.....) határozat	..... Lovász Tibor polgármester
Martfű Város Önkormányzata	...../2024. (.....) határozat	..... Dr. Papp Antal polgármester
Nagykörű Községi Önkormányzat	...../2024. (.....) határozat	..... Marsi Szilvia polgármester
Rákóczifalva Városi Önkormányzat	...../2024. (.....) határozat	..... Dr. Túróczi Imre polgármester
Rákócziújfalu Községi Önkormányzat	...../2024. (.....) határozat	..... Varga József polgármester
Szajol Községi Önkormányzat	...../2024. (.....) határozat	..... Szöllősi József polgármester

Szászberek Községi Önkormányzat	...../2024. (.....) határozat	..... Alapi József polgármester
Szolnok Megyei Jogú Város Önkormányzata	...../2024. (.....) határozat	..... Györfi Mihály polgármester
Tiszajenő Községi Önkormányzat	...../2024. (.....) határozat	..... Puskás Béla Csaba polgármester
Tiszasüly Községi Önkormányzat	...../2024. (.....) határozat	..... Nagy Richárd polgármester
Tiszavárkony Község Önkormányzata	...../2024. (.....) határozat	..... Hegedüs István polgármester
Tószeg Községi Önkormányzat	...../2024. (.....) határozat	..... Dr. Gyuricza Miklós polgármester
Újszász Városi Önkormányzat	...../2024. (.....) határozat	..... Dobozi Róbert polgármester
Vezseny Községi Önkormányzat	...../2024. (.....) határozat	..... Szabó Ferenc polgármester
Zagyvarékas Község Önkormányzata	...../2024. (.....) határozat	..... Polónyi László polgármester

1. számú melléklet

Szolnoki Kistérség Többcélú Társulása Gyermekjóléti és Szociális Szolgáltató Központ

SZERVEZETI ÁBRÁK

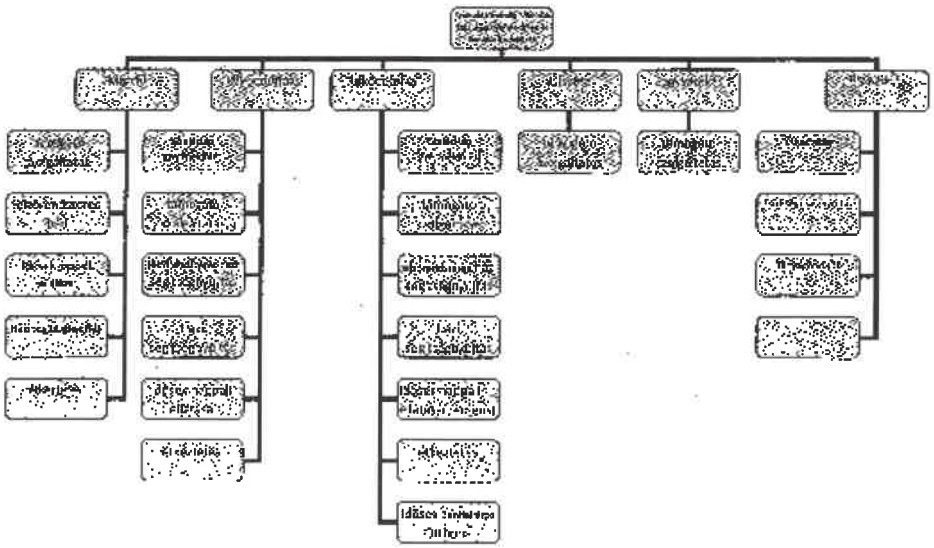

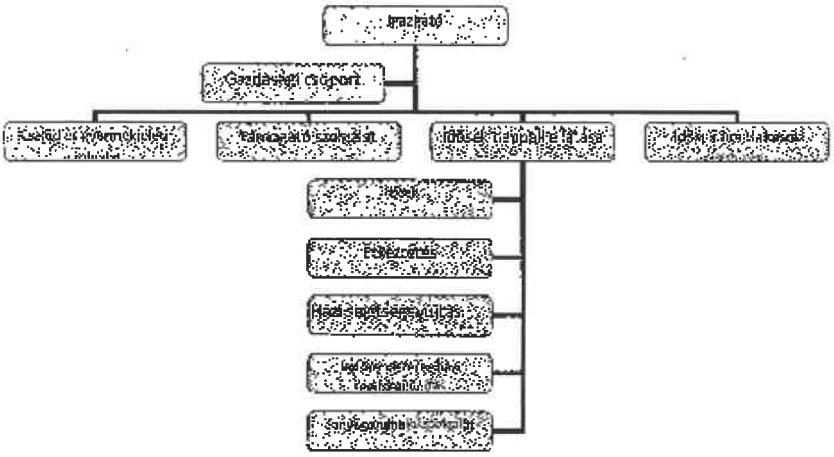

Szolnoki Kistérség Többcélú Társulása Zagyva menti Integrált Központja

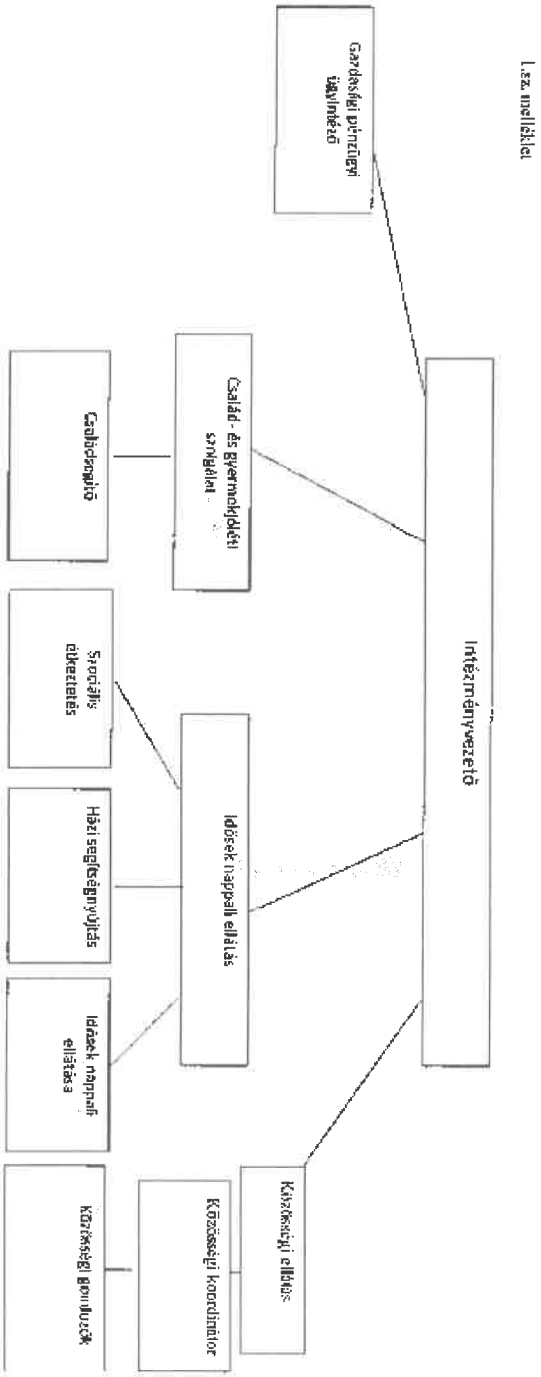

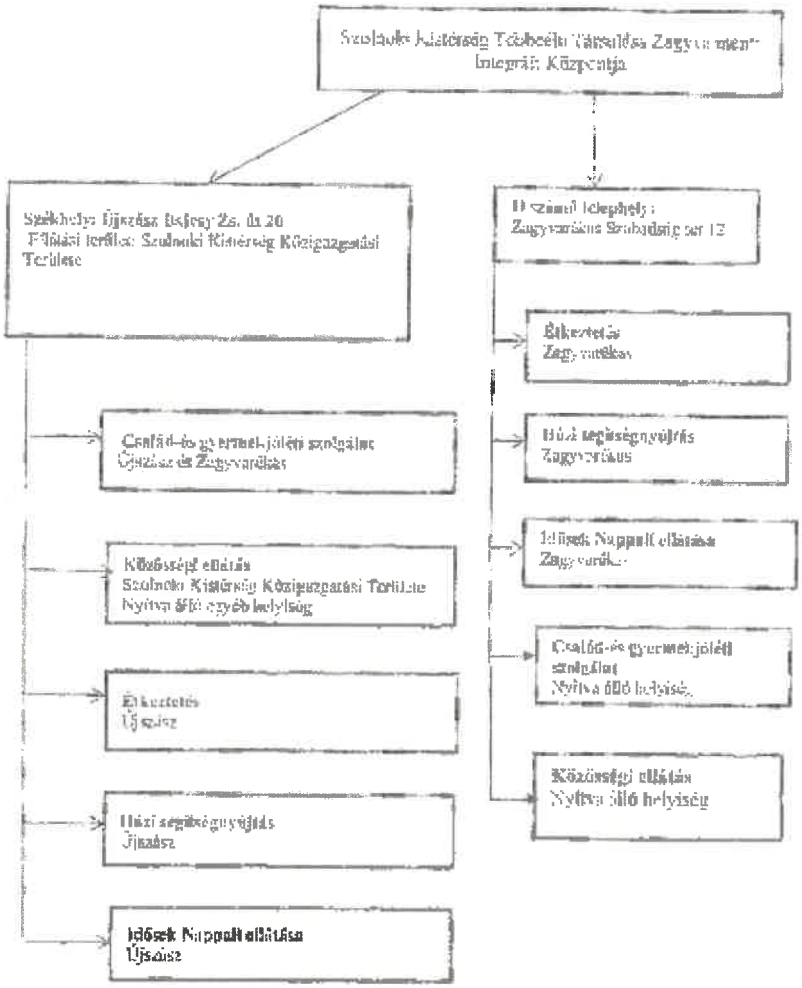
Szolnoki Kistérség Többcélú Társulása Zagyvarékas Integrált Központja
Székhely: Újszász Bajcsy-Zs. ú. 20
Ellátási terület: Szolnoki Kistérség Közigazgatási Területe
Telephely:
Zagyvarékas Szabadság sor 12
Étkeztetés
Zagyvarékas
Házi segítségnyújtás
Zagyvarékas
Idősek Nappali ellátása
Zagyvarékas
Szociális és gyermekjóléti szolgálat
Nyitva álló helyiség
Közösségi ellátás
Nyitva álló helyiség
Szociális és gyermekjóléti szolgálat
Újszász és Zagyvarékas
Közösségi ellátás
Szolnoki Kistérség Közigazgatási Területe
Nyitva álló egyéb helyiség
Étkeztetés
Újszász
Házi segítségnyújtás
Újszász
Idősek Nappali ellátása
Újszász

A Szolnoki Kistérség Többcélú Társulása Szociális Szolgáltató Besenyszögi Központja szervezeti egységei által ellátott feladatok 1.számú melléklet

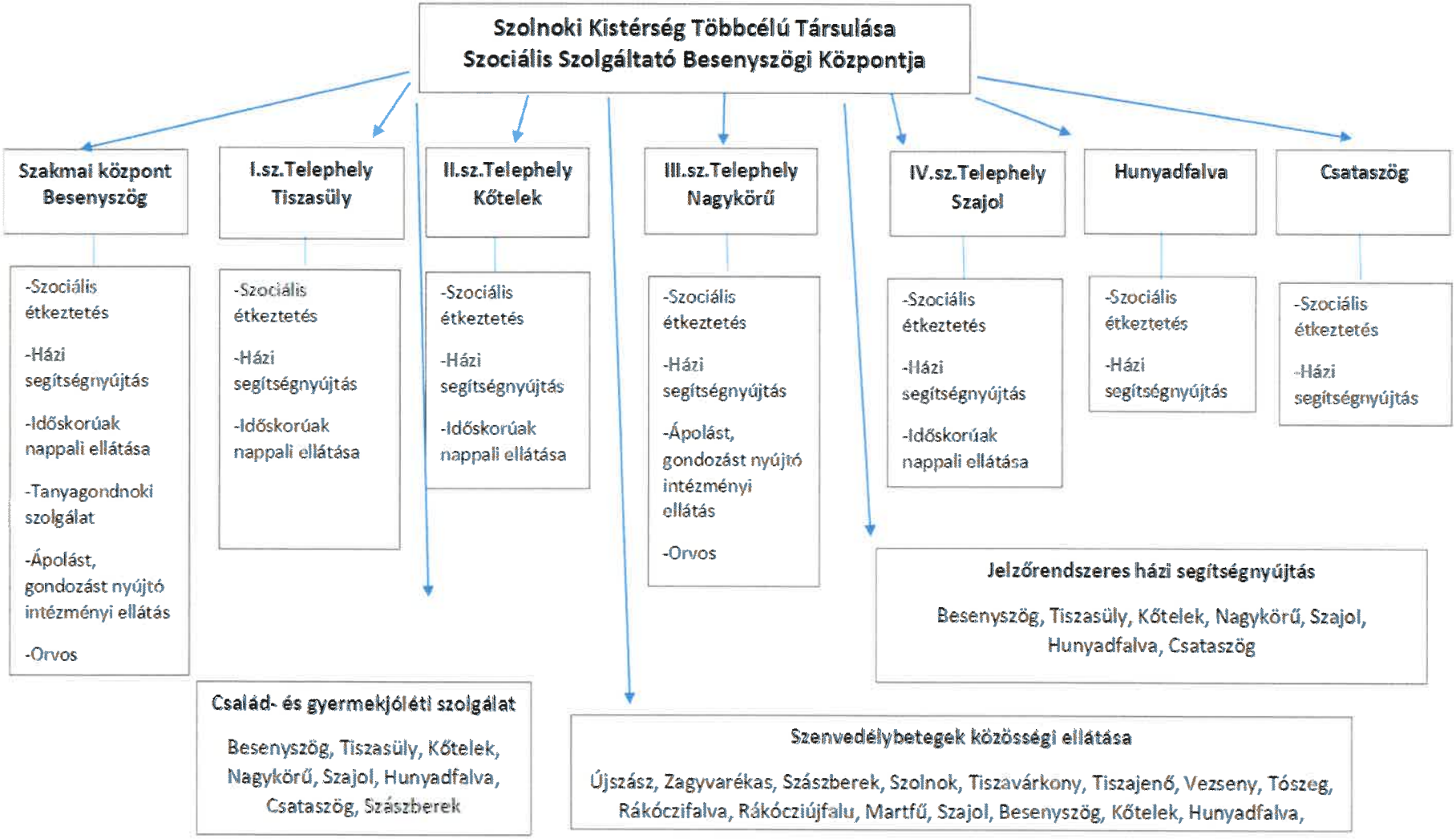

Szolnoki Kistérség Többcélú Társulása Humán Szolgáltató Központja

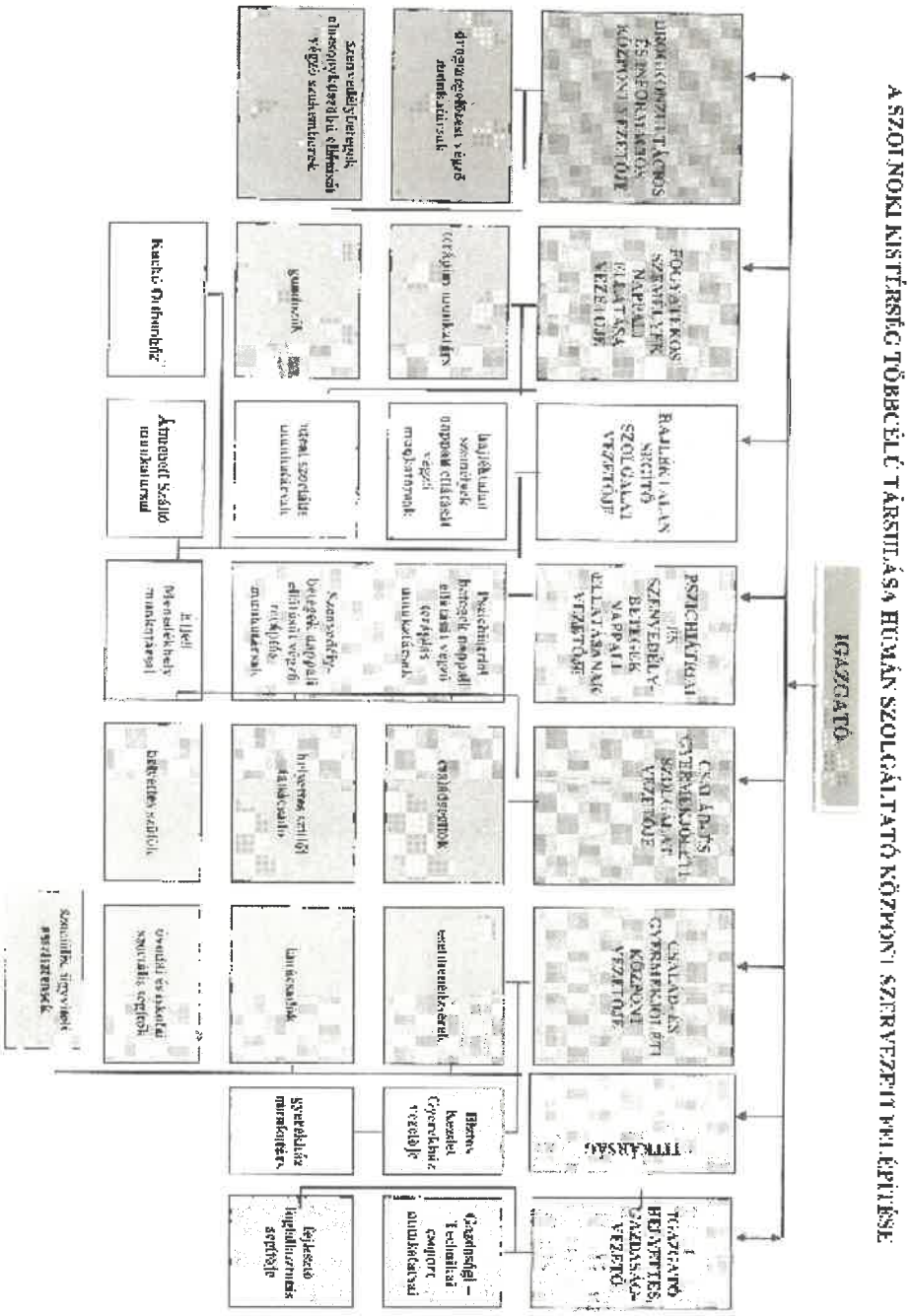

Szolnoki Kistérség Többcélú Társulása Egyesített Szociális Intézménye

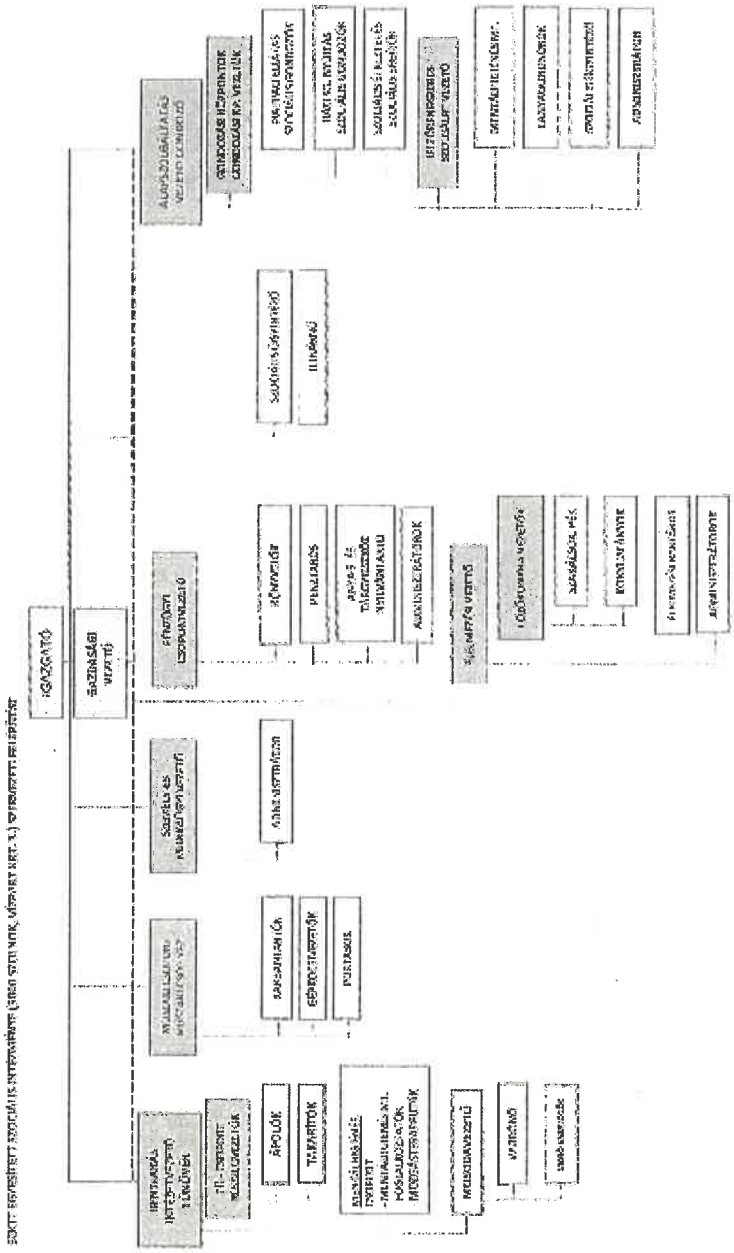

2. számú melléklet

Önkormányzati hozzájárulások az intézmények 2024. évi működéséhez

adatok Ft-ban

Önkormányzat	SZKKT Humán Szolgáltató Központ	SZKKT Egyesített Szociális Intézmény	SZKTT Szociális Szolgáltató Besenyszögi Központja	SZKKT Gyermekjóléti és Szoc. Szolg. Rákóczifalva	SZKKT Zagyva menti Integrált Központja Újszász	Intézményi befizetés összesen	Kistérségi feladat támogatása	Fogorvosi ügyelet	Fogorvosi ügyelet és intézményi befizetés összesen	Tagdíj	Mindösszesen
Alattyán								168 960	**168 960**		**168 960**
Besenyszög								259 200	**259 200**	810 000	**1 069 200**
Cibakháza								307 680	**307 680**		**307 680**
Csataszög								26 080	**26 080**	81 500	**107 580**
Cserkeszőlő								194 080	**194 080**		**194 080**
Csépa								135 680	**135 680**		**135 680**
Hunyadfalva								14 480	**14 480**	45 250	**59 730**
Jánoshida								199 360	**199 360**		**199 360**
Jászalsószentgyörgy								271 040	**271 040**		**271 040**
Jászapáti								677 280	**677 280**		**677 280**
Jászberény								2 018 160	**2 018 160**		**2 018 160**
Jászboldogháza								139 120	**139 120**		**139 120**
Jászkisér								411 200	**411 200**		**411 200**
Jászladány								444 640	**444 640**		**444 640**
Jásztelek								125 840	**125 840**		**125 840**
Kétpó								49 440	**49 440**		**49 440**
Kőtelek								129 280	**129 280**	404 000	**533 280**
Kuncsorba								44 160	**44 160**		**44 160**
Kunszentmárton								618 080	**618 080**		**618 080**
Nagykörű								132 160	**132 160**	413 000	**545 160**
Nagyrév								53 120	**53 120**		**53 120**
Martfű				4 900 000		4 900 000		484 240	**5 384 240**	1 513 250	**6 897 490**
Mesterszállás								56 000	**56 000**		**56 000**
Mezőhék								26 320	**26 320**		**26 320**
Mezőtúr								1 306 640	**1 306 640**		**1 306 640**
Öcsöd								258 400	**258 400**		**258 400**
Rákóczifalva				18 000 000		18 000 000		427 440	**18 427 440**	1 335 750	**19 763 190**
Rákóczújfalu								155 520	**155 520**	486 000	**641 520**
Szajol								310 720	**310 720**	971 000	**1 281 720**
Szászberek								78 000	**78 000**	243 750	**321 750**
Szelevény								82 160	**82 160**		**82 160**
Szolnok	246 675 597					246 675 597	3 000 000	5 341 120	**255 016 717**	16 691 000	**271 707 717**
Tiszaföldvár								843 760	**843 760**		**843 760**
Tiszainoka								31 680	**31 680**		**31 680**
Tiszajenő		1 591 000				1 591 000		125 840	**1 716 840**	393 250	**2 110 090**
Tiszakürt								104 640	**104 640**		**104 640**
Tiszapüspöki								166 320	**166 320**		**166 320**
Tiszasas								85 920	**85 920**		**85 920**
Tiszasüly			6 451 097			6 451 097		116 480	**6 567 577**	364 000	**6 931 577**
Tiszavárkony								126 720	**126 720**	396 000	**522 720**
Tószeg	4 881 846					4 881 846		359 200	**5 241 046**	1 122 500	**6 363 546**
Törökszentmiklós								1 621 040	**1 621 040**		**1 621 040**
Túrkeve								666 560	**666 560**		**666 560**
Újszász								490 480	**490 480**	1 532 750	**2 023 230**
Vezseny								51 760	**51 760**	161 750	**213 510**
Zagyvarékas								308 080	**308 080**	962 750	**1 270 830**
Összesen	**251 557 443**	**1 591 000**	**6 451 097**	**22 900 000**	**0**	**282 499 540**	**3 000 000**	**20 044 080**	**305 543 620**	**27 927 500**	**333 471 120**

16. napirendipont:
Előterjesztés a "Gyermekjóléti alapszolgáltatások humán fejlesztése Szolnok térségében" tárgyú pályázat benyújtására
Előadó: Györfi Mihály polgármester

Csatári István vezérigazgató: Köszöntötte az új testületet. Ez a pályázat a TOP Plusz támogatási keretrendszerben kerül benyújtásra. Európai Szociális Alapból finanszírozott (ESZA típusú) pályázat és elég hosszas és komplikált szakmai előkészítést igényelt és igényel, a megvalósítása hasonlóképpen. A Humán Szolgáltató Központ alapfeladatainak támogatását segíti és főleg finanszírozza. A szakmai tartalommal kapcsolatban nem kívánt bővebben beszélni. Nyilván az egy fontos dolog lesz a továbbiakban lévén, hogy jelentős keret áll ebben a ESZA típusú támogatási rendszerben rendelkezésre. A Szolnok 950. évfordulójával kapcsolatban már nyújtottak be egy ilyen pályázatot. Ez a második. Ahogy a humán erőforrás engedi, nyilván az Európai Regionális Fejlesztési Alapból finanszírozott (ERFA típusú) pályázatok benyújtása is folyamatos, illetve folyamatos lesz, aminek a beadási határideje most már március 31-re módosult. Valószínűleg ezek prioritást élveznek, de folyamatosan fognak jelentkezni ESZA típusú pályázatok benyújtásával is.

Kérdés, hozzászólás az előterjesztéssel kapcsolatban nem hangzott el.

Györfi Mihály polgármester: Ismertette, hogy az előterjesztést véleményezte az Egészségügyi, Szociális és Egyházügyi Bizottság, a Pénzügyi, Költségvetési és Közbeszerzési Bizottság, Városüzemeltetési, Városfejlesztési és Fenntartható Fejlődés Bizottság, amelyek támogatják az előterjesztés elfogadását.

Szavazást rendelt el és megállapította, hogy Szolnok Megyei Jogú Város Közgyűlése – határozathozatalkor jelenlévő képviselők száma 15 fő – 15 igen szavazattal, ellenszavazat és tartózkodás nélkül meghozta a következő határozatot:

Szolnok Megyei Jogú Város Önkormányzata Közgyűlésének 242/2024. (X.31.) határozata a „Gyermekjóléti alapszolgáltatások humán fejlesztése Szolnok térségében" tárgyú pályázat benyújtásáról

Szolnok Megyei Jogú Város Önkormányzata Közgyűlése a Magyarország helyi önkormányzatairól szóló 2011. évi CLXXXIX. törvény 13. § (1) bekezdés 8. pontja alapján az alábbi határozatot hozza:

1. Szolnok Megyei Jogú Város Önkormányzata Közgyűlése jóváhagyja a „Gyermekjóléti alapszolgáltatások humán fejlesztése Szolnok térségében" című pályázat TOP_Plusz–3.2.1–23 kódszámú pályázati felhívás keretében történő benyújtását az alábbi forrásösszetétellel:

Pályázati támogatás (bruttó):	**184 000 000,- Ft**
Önkormányzati önrész (bruttó):	**0,- Ft**
A projekt összes költsége (bruttó):	**184 000 000,- Ft**

2. Szolnok Megyei Jogú Város Önkormányzata Közgyűlése felhatalmazza a polgármestert a pályázattal kapcsolatos szükséges intézkedések megtételére, a pályázathoz kapcsolódó dokumentumok, szerződések, azok esetleges módosításainak aláírására és a pályázat benyújtására.

Határidő a pályázat benyújtására: 2024. november 30.
Felelős: Györfi Mihály polgármester
Végrehajtásban közreműködik:
a Fejlesztési Igazgatóság koordinálásában a Polgármesteri Hivatal szervezeti egységei

3. Hatályát veszti a Szolnok Megyei Jogú Város Önkormányzata Közgyűlése „Gyermekjóléti alapszolgáltatások humán fejlesztése Szolnok térségében" tárgyú pályázat benyújtásáról szóló 149/2024. (VI.20.) határozata.

Értesülnek: Györfi Mihály polgármester
Dr. Füle István alpolgármester
Dr. Sebestyén Ildikó címzetes főjegyző
Dr. Versitz Éva aljegyző
Polgármesteri Hivatal Igazgatói
Csatári István vezérigazgató
Hegyi Anita intézményvezető HSZK

17. napirendi pont:
Előterjesztés a lejárt határidejű közgyűlési határozatok végrehajtására
Előadó: Györfi Mihály polgármester
Dr. Sebestyén Ildikó címzetes főjegyző

Györfi Mihály polgármester: Az előterjesztés tartalmazza az Igazgatóságok által leadott, lejárt határidejű közgyűlési határozatok végrehajtásáról szóló jelentést.

Kérdések:

Borda Zoltán képviselő: Az előterjesztés tartalmazza, hogy a Közgyűlés március 28-ai ülésén döntöttek az új könyvvizsgálók megbízásáról. A Közgyűlés feladatul szabta a cégeknek, hogy 90 napon belül kössék meg a szerződéseket az új könyvvizsgálókkal. A végrehajtásban annyi szerepel, hogy a szerződéskötés megtörtént. Kérdése, hogy miért csak most októberben foglalkoznak ezzel a kérdéssel?

Dr. Sebestyén Ildikó címzetes főjegyző: A közgyűlési döntések végrehajtásáról való beszámolásnak van egy rendje. Van egy rendszer, ami figyeli a határozatokat és az alapján van előírva, hogy melyik határozatról melyik Közgyűlésen kell tájékoztatni a testületet. Valószínűleg a jelen ülés volt ezzel kapcsolatosan kijelölni, de természetesen utána fog nézni és jelezni fogja a választ Borda Zoltán képviselőnek.

Borda Zoltán képviselő: A 203/2022. (VIII.1.) határozat a Shihan Furkó Kálmánnak emléket állító műalkotással kapcsolatos döntés meghozataláról szól, melyben feladatot határozott meg a Közgyűlés a polgármesternek, többek között a szükséges intézkedések megtételét 2024. szeptember 30. határidőig. 2022. augusztusában született a döntés, volt két év a végrehajtásra, viszont az előterjesztésben az olvasható, hogy „A Széchenyi körút 9674/3 hrsz.-ú ingatlanra vonatkozó rendezési terv módosítása folyamatban van. Javasoljuk a határozat 1. pontjának határidejét 2025. szeptember 30-ra módosítani." Kérte ennek indoklását, illetve javasolta a „felelős: Szalay Ferenc polgármester" módosítását is „felelős: polgármester" -re.

Dr. Sebestyén Ildikó címzetes főjegyző: Ennek a területnek a rendezése elég bonyolult és Borda Zoltán képviselő is tudja, hogy egy rendezési terv módosítása hosszadalmas időtartalmú. Nem volt az eddigi előkészítés sem egyszerű, ezért is húzódott el ennyire. Mindenkinek az lenne a legjobb, ha tiszta és rendezett tulajdoni viszonyok lennének az adott ingatlan tekintetében. Nyilván, amikor 2022-ben megszületett a közgyűlési döntés, akkor természetszerűleg az akkori polgármester került a határozatban nevesítésre, a mostani testületi döntésekben pedig a mostani polgármester kerül nevesítésre. Ha ebben a státuszban változás történik, akkor természetes, hogy az új polgármester feladata és kötelezettsége. Egyetlen egy határozat vagy döntés esetében sem került külön módosításra a felelős személye, hiszen az pozícióhoz jár, ezért nem szeretné ennek az egy előterjesztésnek az esetében megtenni ezt a módosítást.

Hozzászólás az előterjesztéssel kapcsolatban nem hangzott el.

Györfi Mihály polgármester: Szavazást rendelt el és megállapította, hogy Szolnok Megyei Jogú Város Közgyűlése – határozathozatalkor jelenlévő képviselők száma 15 fő – 15 igen szavazattal, ellenszavazat és tartózkodás nélkül meghozta a következő határozatot:

Szolnok Megyei Jogú Város Önkormányzata Közgyűlésének 243/2024. (X.31.) határozata a lejárt határidejű közgyűlési határozatok végrehajtásáról

Szolnok Megyei Jogú Város Közgyűlése Szolnok Megyei Jogú Város Önkormányzata Szervezeti és Működési Szabályzatáról szóló 7/2014. (II.28.) önkormányzati rendelet 52. § m) pontja alapján az alábbi határozatot hozza:

Szolnok Megyei Jogú Város Közgyűlése tudomásul veszi és jóváhagyja

1. az alábbi lejárt határidejű közgyűlési határozatok végrehajtásáról adott jelentéseket:

Szolnok Megyei Jogú Város Önkormányzata Közgyűlésének 231/2019.(IX.26.) határozata
Szolnok Megyei Jogú Város Önkormányzata Közgyűlésének 203/2022. (VIII.1.) határozata
Szolnok Megyei Jogú Város Önkormányzata Közgyűlésének 90/2023. (IV.27.) határozata
Szolnok Megyei Jogú Város Önkormányzata Közgyűlésének 171/2023. (VI. 28.) határozata
Szolnok Megyei Jogú Város Önkormányzata Közgyűlésének 216/2023.(IX. 28.) határozata
Szolnok Megyei Jogú Város Önkormányzata Közgyűlésének 25/2024.(II. 29.) határozata
Szolnok Megyei Jogú Város Önkormányzata Közgyűlésének 26/2024.(II. 29.) határozata
Szolnok Megyei Jogú Város Önkormányzata Közgyűlésének 46/2024. (III.28.) határozata
Szolnok Megyei Jogú Város Önkormányzata Közgyűlésének 70/2024. (III.28.) határozata zárt ülés keretében
Szolnok Megyei Jogú Város Önkormányzata Közgyűlésének 71/2024. (III.28.) határozata zárt ülés keretében
Szolnok Megyei Jogú Város Önkormányzata Közgyűlésének 72/2024. (III.28.) határozata zárt ülés keretében
Szolnok Megyei Jogú Város Önkormányzata Közgyűlésének 73/2024. (III.28.) határozata zárt ülés keretében
Szolnok Megyei Jogú Város Önkormányzata Közgyűlésének 74/2024. (III.28.) határozata zárt ülés keretében
Szolnok Megyei Jogú Város Önkormányzata Közgyűlésének 75/2024. (III.28.) határozata zárt ülés keretében

Szolnok Megyei Jogú Város Önkormányzata Közgyűlésének 76/2024. (III.28.) határozata zárt ülés keretében
Szolnok Megyei Jogú Város Önkormányzata Közgyűlésének 77/2024. (III.28.) határozata zárt ülés keretében
Szolnok Megyei Jogú Város Önkormányzata Közgyűlésének 78/2024. (III.28.) határozata zárt ülés keretében
Szolnok Megyei Jogú Város Önkormányzata Közgyűlésének 79/2024. (III.28.) határozata zárt ülés keretében
Szolnok Megyei Jogú Város Önkormányzata Közgyűlésének 116/2024. (V. 27.) határozata
Szolnok Megyei Jogú Város Önkormányzata Közgyűlésének 148/2024. (VI.20.) határozata
Szolnok Megyei Jogú Város Önkormányzata Közgyűlésének 156/2024. (VI.20.) határozata zárt ülés keretében
Szolnok Megyei Jogú Város Önkormányzata Közgyűlésének 157/2024. (VI.20.) határozata zárt ülés keretében
Szolnok Megyei Jogú Város Önkormányzata Közgyűlésének 158/2024. (VI.20.) határozata zárt ülés keretében
Szolnok Megyei Jogú Város Önkormányzata Közgyűlésének 159/2024.(VI. 20.) határozata zárt ülés keretében
Szolnok Megyei Jogú Város Önkormányzata Közgyűlésének 164/2024. (VIII. 29.) határozata
Szolnok Megyei Jogú Város Önkormányzata Közgyűlésének 167/2024. (VIII. 29.) határozata
Szolnok Megyei Jogú Város Önkormányzata Közgyűlésének 170/2024. (VIII. 29.) határozata
Szolnok Megyei Jogú Város Önkormányzata Közgyűlésének 171/2024. (VIII. 29.) határozata
Szolnok Megyei Jogú Város Önkormányzata Közgyűlésének 174/2024. (VIII.29.) határozata
Szolnok Megyei Jogú Város Önkormányzata Közgyűlésének 185/2024. (IX. 26.) határozata
Szolnok Megyei Jogú Város Önkormányzata Közgyűlésének 186/2024. (IX. 26.) határozata
Szolnok Megyei Jogú Város Önkormányzata Közgyűlésének 187/2024. (IX.26.) határozata
Szolnok Megyei Jogú Város Önkormányzata Közgyűlése 191/2024. (IX. 26.) határozata
Szolnok Megyei Jogú Város Önkormányzata Közgyűlésének 196/2024. (IX.26.) határozata
Szolnok Megyei Jogú Város Önkormányzata Közgyűlésének 197/2024. (IX.26.) határozata
Szolnok Megyei Jogú Város Önkormányzata Közgyűlésének 201/2024. (IX. 26.) határozata
Szolnok Megyei Jogú Város Önkormányzata Közgyűlésének 205/2024. (IX.26.) határozata

2. a határozatok közül a
Szolnok Megyei Jogú Város Önkormányzata Közgyűlésének 90/2023. (IV.27.) határozata
5. pontjából a
„**Határidő:**
3. pont vonatkozásában: 2024. szeptember 30.
Felelős: Szalay Ferenc polgármester
Végrehajtásban közreműködik:
önkormányzati főépítész"

Szolnok Megyei Jogú Város Önkormányzata Közgyűlésének 171/2023. (VI. 28.) határozata
4. pontjából a
„**Határidő:** 2024. szeptember 30.
Felelős: Szalay Ferenc polgármester
Végrehajtásban közreműködik:
önkormányzati főépítész"

Szolnok Megyei Jogú Város Önkormányzata Közgyűlésének 25/2024.(II. 29.) határozata

4. pontjából a

„2024. szeptember 30."

Szolnok Megyei Jogú Város Önkormányzata Közgyűlésének 26/2024.(II. 29.) határozatából a

„Határidő:
A pénzügyi elszámolásokra vonatkozóan: 2024. szeptember 15.
Felelős: Szalay Ferenc polgármester
A feladat végrehajtásában közreműködik:
Humán Igazgatóság koordinálásában a Polgármesteri Hivatal szervezeti egységei"

Szolnok Megyei Jogú Város Önkormányzata Közgyűlésének 46/2024. (III.28.) határozata

8. pontjából a

„Határidő a szerződések megkötésére: 2024. szeptember 30.
Határidő a településrendezési szerződés megkötésére: 2024. szeptember 30.
Felelős: Szalay Ferenc polgármester
Végrehajtásban közreműködik:
önkormányzati főépítész"

Szolnok Megyei Jogú Város Önkormányzata Közgyűlésének 70/2024. (III.28.) határozata zárt ülés keretében

4. pontjából a

„Határidő: a megbízási szerződés megkötésére a választást követő 90 napon belül.
Felelős: Ügyvezető
A határozat végrehajtásában közreműködnek:
A Személyügyi Osztály koordinálásában a Polgármesteri Hivatal szervezeti egységei"

Szolnok Megyei Jogú Város Önkormányzata Közgyűlésének 71/2024. (III.28.) határozata zárt ülés keretében

4. pontjából a

„Határidő: a megbízási szerződés megkötésére a választást követő 90 napon belül.
Felelős: Ügyvezető
A határozat végrehajtásában közreműködnek:
A Személyügyi Osztály koordinálásában a Polgármesteri Hivatal szervezeti egységei"

Szolnok Megyei Jogú Város Önkormányzata Közgyűlésének 72/2024. (III.28.) határozata zárt ülés keretében

4. pontjából a

„Határidő: a megbízási szerződés megkötésére a választást követő 90 napon belül.
Felelős: Ügyvezető
A határozat végrehajtásában közreműködnek:
A Személyügyi Osztály koordinálásában a Polgármesteri Hivatal szervezeti egységei"

Szolnok Megyei Jogú Város Önkormányzata Közgyűlésének 73/2024. (III.28.) határozata zárt ülés keretében

4. pontjából a

„**Határidő**: a megbízási szerződés megkötésére a választást követő 90 napon belül.
Felelős: Ügyvezető
A határozat végrehajtásában közreműködnek:
A Személyügyi Osztály koordinálásában a Polgármesteri Hivatal szervezeti egységei"

Szolnok Megyei Jogú Város Önkormányzata Közgyűlésének 74/2024. (III.28.) határozata zárt ülés keretében

4. pontjából a

„**Határidő**: a megbízási szerződés megkötésére a választást követő 90 napon belül.
Felelős: Ügyvezető
A határozat végrehajtásában közreműködnek:
A Személyügyi Osztály koordinálásában a Polgármesteri Hivatal szervezeti egységei"

Szolnok Megyei Jogú Város Önkormányzata Közgyűlésének 75/2024. (III.28.) határozata zárt ülés keretében

4. pontjából a

„**Határidő**: a megbízási szerződés megkötésére a választást követő 90 napon belül.
Felelős: Ügyvezető
A határozat végrehajtásában közreműködnek:
A Személyügyi Osztály koordinálásában a Polgármesteri Hivatal szervezeti egységei"

Szolnok Megyei Jogú Város Önkormányzata Közgyűlésének 76/2024. (III.28.) határozata zárt ülés keretében

4. pontjából a

„**Határidő:** a megbízási szerződés megkötésére a választást követő 90 napon belül.
Felelős: Vezérigazgató
A határozat végrehajtásában közreműködnek:
A Személyügyi Osztály koordinálásában a Polgármesteri Hivatal szervezeti egységei"

Szolnok Megyei Jogú Város Önkormányzata Közgyűlésének 77/2024. (III.28.) határozata zárt ülés keretében

4. pontjából a

„**Határidő**: a megbízási szerződés megkötésére a választást követő 90 napon belül.
Felelős: Vezérigazgató
A határozat végrehajtásában közreműködnek:
A Személyügyi Osztály koordinálásában a Polgármesteri Hivatal szervezeti egységei"

Szolnok Megyei Jogú Város Önkormányzata Közgyűlésének 78/2024. (III.28.) határozata zárt ülés keretében

4. pontjából a

„**Határidő**: a megbízási szerződés megkötésére a választást követő 90 napon belül.
Felelős: Ügyvezető
A határozat végrehajtásában közreműködnek:
A Személyügyi Osztály koordinálásában a Polgármesteri Hivatal szervezeti egységei"

Szolnok Megyei Jogú Város Önkormányzata Közgyűlésének 79/2024. (III.28.) határozata zárt ülés keretében

4. pontjából a

„**Határidő**: a megbízási szerződés megkötésére a választást követő 90 napon belül.
Felelős: Ügyvezető
A határozat végrehajtásában közreműködnek:
A Személyügyi Osztály koordinálásában a Polgármesteri Hivatal szervezeti egységei"

Szolnok Megyei Jogú Város Önkormányzata Közgyűlésének 116/2024. (V. 27.) határozata

3. pontjából a

„**Határidő:** 2024. szeptember 1.
Felelős: Szalay Ferenc polgármester
A végrehajtásban közreműködik:
Fejlesztési Igazgatóság koordinálásában a Polgármesteri Hivatal szervezeti egységei
Szolnoki Szakképzési Centrum
Szolnok Megyei Jogú Város Intézményszolgálata
Szolnoki Tankerületi Központ"

4. pontjából a

Felelős: Szalay Ferenc polgármester
Határidő: ingó vagyon vagyonkezelőjének változását követő 30 napon belül
A végrehajtásban közreműködik:
A Fejlesztési Igazgatóság és Humán Igazgatóság koordinálásában a Polgármester Hivatal szervezeti egységei
Szolnoki Szakképzési Centrum
Szolnok Megyei Jogú Város Intézményszolgálata
Szolnoki Tankerületi Központ

Szolnok Megyei Jogú Város Önkormányzata Közgyűlésének 148/2024. (VI.20.) határozata

2. pontjából a

„**Határidő a pályázat benyújtására**: 2024. szeptember 30.
Felelős: Szalay Ferenc polgármester
Végrehajtásban közreműködik:
a Fejlesztési Igazgatóság koordinálásában a Polgármesteri Hivatal szervezeti egységei"

Szolnok Megyei Jogú Város Önkormányzata Közgyűlésének 156/2024. (VI.20.) határozata zárt ülés keretében

2. pontjából a

„**Felelős:** Polgármester
Határidő: 2024. szeptember 1.
A feladat végrehajtásában közreműködik:
Humán Igazgatóság koordinálásában a Polgármesteri Hivatal szervezeti egységei"

3. pontjából a

„**Felelős**: Polgármester
Határidő: 2024. szeptember 1.
A feladat végrehajtásában közreműködik:
Humán Igazgatóság koordinálásában a Polgármesteri Hivatal szervezeti egységei"

Szolnok Megyei Jogú Város Önkormányzata Közgyűlésének 157/2024. (VI.20.) határozata zárt ülés keretében

3. pontjából a
„**Határidő a 2.,3. pontok vonatkozásában :** 2024. szeptember 1.
Felelős: Szalay Ferenc polgármester
A feladat végrehajtásában közreműködik:
Humán Igazgatóság koordinálásában a Polgármesteri Hivatal szervezeti egységei"

Szolnok Megyei Jogú Város Önkormányzata Közgyűlésének 158/2024. (VI.20.) határozata zárt ülés keretében
2. pontjából a
„**Határidő:** 2024. évi „Szolnok Napja" ünnepség időpontja.
Felelős: Szalay Ferenc polgármester
Végrehajtásban közreműködik:
Humán Igazgatóság koordinálásában a Polgármesteri Hivatal szervezeti egységei"

3. pontjából a
„**Határidő:** 2024. szeptember 30.
Felelős: Dr. Sebestyén Ildikó jegyző
Végrehajtásban közreműködik:
a Szociális és Integrációs Osztály koordinálásában a Polgármesteri Hivatal szervezeti egységei"

Szolnok Megyei Jogú Város Önkormányzata Közgyűlésének 159/2024. (VI. 20.) határozata zárt ülés keretében
3. pontjából a
„**Határidő a 2., 3. pontok vonatkozásában :** 2024. szeptember 1.
Felelős: Szalay Ferenc polgármester
A feladat végrehajtásában közreműködik:
Humán Igazgatóság koordinálásában a Polgármesteri Hivatal szervezeti egységei"

Szolnok Megyei Jogú Város Önkormányzata Közgyűlésének 164/2024. (VIII. 29.) határozata
2. pontjából a
„**Határidő**: 2024. szeptember 30.
Felelős: Szalay Ferenc polgármester
Végrehajtásban közreműködik:
Műszaki Igazgatóság és a Fejlesztési Igazgatóság koordinálásában a Polgármesteri Hivatal szervezeti egységei"

Szolnok Megyei Jogú Város Önkormányzata Közgyűlésének 167/2024. (VIII. 29.) határozata
2. pontjából a
„**Felelős:** Szalay Ferenc polgármester
Határidő: 2024. szeptember 30.
A végrehajtásban közreműködik:
A Fejlesztési Igazgatóság koordinálásában a Polgármesteri Hivatal szervezeti egységei Szolnoki Tankerületi Központ igazgatója"

Szolnok Megyei Jogú Város Önkormányzata Közgyűlésének 171/2024. (VIII. 29.) határozata

2. pontjából a

„**Határidő:** 2024. szeptember 30.
Felelős: Szalay Ferenc polgármester
Végrehajtásban közreműködik:
Műszaki Igazgatóság koordinálásában a Polgármesteri Hivatal szervezeti egységei"

Szolnok Megyei Jogú Város Önkormányzata Közgyűlésének 174/2024. (VIII.29.) határozata

1., 2., 3. pontjából a

„A szerződés megkötésére vonatkozóan: 2024. szeptember 15."

Szolnok Megyei Jogú Város Önkormányzata Közgyűlésének 186/2024. (IX. 26.) határozata

2. pontjából a

„**Határidő:** azonnal
Felelős: Szalay Ferenc polgármester
A határozat végrehajtásában közreműködik:
Fejlesztési Igazgatóság és a Humán Igazgatóság koordinálásában a Polgármesteri Hivatal szervezeti egységei"

Szolnok Megyei Jogú Város Önkormányzata Közgyűlésének 187/2024. (IX.26.) határozata

2. pontjából a

„**Határidő:** 2024. szeptember 30.
Felelős: Szolnok Megyei Jogú Város polgármestere
A határozat végrehajtásában közreműködik:
Fejlesztési Igazgatóság koordinálásában a Polgármesteri Hivatal szervezeti egységei"

Szolnok Megyei Jogú Város Önkormányzata Közgyűlése 191/2024. (IX. 26.) határozata

1. pontjából a

„**Határidő:** azonnal
Felelős: Szolnok Megyei Jogú Város polgármestere
A határozat végrehajtásában közreműködik:
Fejlesztési és Humán Igazgatóság koordinálásában a Polgármesteri Hivatal szervezeti egységei"

Szolnok Megyei Jogú Város Önkormányzata Közgyűlésének 196/2024. (IX.26.) határozata

2. pontjából a

„**Határidő a szerződés megkötésére:** 2024. szeptember 30.
Felelős: Szalay Ferenc polgármester
Végrehajtásban közreműködik: önkormányzati főépítész"

Szolnok Megyei Jogú Város Önkormányzata Közgyűlésének 205/2024. (IX.26.) határozata

2. pontjából a

„**Határidő:**
- elektronikus liciteljárás lefolytatásának megrendelése: azonnal
- Hirdetmény közzététele: 2024. október 30.

Az előkészítésért felelős: Szolnok Megyei Jogú Város Polgármestere
A végrehajtásban közreműködik:
A Fejlesztési Igazgatóság koordinálásában a Polgármesteri Hivatal szervezeti egységei"

Szolnok Megyei Jogú Város Önkormányzata Közgyűlésének 216/2023.(IX. 28.) határozata
1. pontjából a
„Határidő:
A pénzügyi elszámolásokra vonatkozóan: 2024. szeptember 15.
Felelős: Szalay Ferenc polgármester
A feladat végrehajtásában közreműködik:
Humán Igazgatóság koordinálásában a Polgármesteri Hivatal szervezeti egységei"

szövegrészek hatályon kívül helyezését.

3. a beszámolóval érintett határozatok közül a következő határozatok módosítását:

Határozatok száma:	Új szövegrész, határidő:
Szolnok Megyei Jogú Város Önkormányzata Közgyűlésének 231/2019.(IX.26.) határozata 2. melléklet 1.1.2.2. *c), d); 1.1.2.3. a) és 3.b)* pontjai	„Határidő: 2024. szeptember 30. Felelős: Dr. Versitz Éva igazgató Végrehajtásban közreműködik: Humán Igazgatóság koordinációjával a Polgármesteri Hivatal szervezeti egységei" **szövegrész** **„Határidő:** 2025. január 30. **Felelős:** Humán Közszolgáltatások Igazgatósága vezetője **Végrehajtásban közreműködik**: Humán Közszolgáltatások Igazgatóságának koordinációjával a Polgármesteri Hivatal szervezeti egységei" **szövegre módosul.**
Szolnok Megyei Jogú Város Önkormányzata Közgyűlésének 231/2019.(IX.26.) határozata 2. melléklet 1.1.1.1. *a) és 3. a)* pontjai	„Felelős: Dr. Versitz Éva igazgató Végrehajtásban közreműködik: Humán Igazgatóság koordinációjával a Polgármesteri Hivatal szervezeti egységei" **szövegrész** **„Felelős:** Humán Közszolgáltatások Igazgatósága vezetője **Végrehajtásban közreműködik**: Humán Közszolgáltatások Igazgatóságának koordinációjával a Polgármesteri Hivatal szervezeti egységei" **szövegre módosul.**

Szolnok Megyei Jogú Város Önkormányzata Közgyűlésének 203/2022. (VIII.1.) határozata 1. pontja	2025. szeptember 30.
Szolnok Megyei Jogú Város Önkormányzata Közgyűlésének 170/2024. (VIII. 29.) határozata határozat 3. pontja	2025. szeptember 30.
Szolnok Megyei Jogú Város Önkormányzata Közgyűlésének 185/2024. (IX. 26.) határozata 3. pontja	„**Határidő:** a határozat 1. pontja szerinti szerződés módosítása aláírása: 2024. szeptember 30." **szövegrész** „**Határidő:** a határozat 1. pontja szerinti szerződés módosítása aláírása: 2024. november 30." **szövegre módosul.**
Szolnok Megyei Jogú Város Önkormányzata Közgyűlésének 197/2024. (IX.26.) határozata 7. pontja	„**Határidő a településrendezési szerződés megkötésére:** 2024. szeptember 30." **szövegrész** „**Határidő a településrendezési szerződés megkötésére:** 2024. október 31." **szövegre módosul.**
Szolnok Megyei Jogú Város Önkormányzata Közgyűlésének 201/2024. (IX. 26.) határozata 3. pontja	„**Határidő:** A szerződés megkötésére vonatkozóan: 2024. szeptember 30. **szövegrész** „**Határidő:** A szerződés megkötésére vonatkozóan: 2024. november 15." **szövegre módosul,** **valamint** „**A feladat végrehajtásában közreműködik:** Humán Igazgatóság koordinálásában a Polgármesteri Hivatal szervezeti egységei" **szövegrész** „**A feladat végrehajtásában közreműködik:** Humán Közszolgáltatások Igazgatósága koordinálásában a Polgármesteri Hivatal szervezeti egységei" **szövegre módosul.**

Értesülnek: Györfi Mihály polgármester
Dr. Füle István alpolgármester
Dr. Sebestyén Ildikó címzetes főjegyző
Dr. Versitz Éva aljegyző
Polgármesteri Hivatal igazgatói

18. napirendi pont:
Tájékoztató a két ülés között tett fontosabb intézkedésekről, tárgyalásokról
Előadó: Györfi Mihály polgármester

Kérdés, hozzászólás az előterjesztéssel kapcsolatban nem hangzott el.

Györfi Mihály polgármester: Szavazást rendelt el és megállapította, hogy Szolnok Megyei Jogú Város Közgyűlése – határozathozatalkor jelenlévő képviselők száma 16 fő – 16 igen szavazattal, ellenszavazat és tartózkodás nélkül meghozta a következő határozatot:

Szolnok Megyei Jogú Város Önkormányzata Közgyűlésének 244/2024. (X.31.) határozata a két ülés között tett fontosabb intézkedésekről, tárgyalásokról szóló tájékoztató elfogadásáról

Szolnok Megyei Jogú Város Közgyűlése Szolnok Megyei Jogú Város Önkormányzata Szervezeti és Működési Szabályzatáról szóló 7/2014. (II.28.) önkormányzati rendelet 52. § m) pontjában foglaltak alapján az alábbi határozatot hozza:

A Közgyűlés elfogadja a két ülés között tett fontosabb intézkedésekről, tárgyalásokról szóló tájékoztatót.

Értesülnek: Györfi Mihály polgármester
Dr. Füle István alpolgármester
Dr. Sebestyén Ildikó címzetes főjegyző
Dr. Versitz Éva aljegyző
Polgármesteri Hivatal igazgatói

Györfi Mihály polgármester: Megállapította, hogy a Közgyűlés a kitűzött nyílt napirendi pontok tárgyalását 10:54 órakor befejezte és zárt ülésen folytatta munkáját.

kmf.

Györfi Mihály
polgármester

Szolnok Megyei Jogú Város Közgyűlése * 2 *

dr. Sebestyén Ildikó
címzetes főjegyző

1.sz mellékletei

Szavazólap átvétele

Szolnok Megyei Jogú Város alpolgármesterének megválasztásához (2024.október 31.)

Név	**Aláírás**
Györfi Mihály	
Ádám Csaba	
Borda Zoltán	
Fejér Andor	
Dr. Füle István	
Menkó Gyula	
Mohi Márk	
Molnár Iván	
Nagy István	
Dr. Póta Sándor	
Rehó János	
Dr. Sámson László	
Székács János	
Tasnádi Zoltán	
Tóth Áron	

SZAVAZÓLAP

a 2024. október 31-ei alpolgármester választáshoz

Határozati javaslat:

Szolnok Megyei Jogú Város Önkormányzata Közgyűlésének
…/2024. (X.31.) határozata
Szolnok Megyei Jogú Város alpolgármesterének megválasztásáról

Szolnok Megyei Jogú Város Közgyűlése a Magyarország helyi önkormányzatairól szóló 2011. évi CLXXXIX. törvény 74. § (1) bekezdésében biztosított jogkörében főállásban, foglalkoztatási jogviszonyban **Dr. Füle Istvánt** alpolgármesternek megválasztja.

SZAVAZÁS

A határozati javaslatot elfogadom:

Igen szavazat	**Nem** szavazat	**Tartózkodom** szavazat
O	O	O

(Szavazni a határozati javaslat elfogadására, elutasítására vagy tartózkodásra vonatkozó, megfelelő körben elhelyezett egymást metsző két vonallal, tollal lehet, például: ×, +)

MINTA

JEGYZŐKÖNYV

Készült: 2024. október 31-én a Városháza (Szolnok, Kossuth tér 9.) hivatalos helyiségében, a földszinti tanácskozóteremben.

Jelen vannak: **Tóth Áron** a bizottság elnöke

Borda Zoltán a bizottság tagja

Töreki András a bizottság tagja

Tárgy: Szolnok Megyei Jogú Város Közgyűlés tagjai által az alpolgármester jelöltre leadott szavazatok számának megállapítása.

A szavazatszámláló bizottság rögzíti, hogy Szolnok Megyei Jogú Város Közgyűlés tagjainak megválasztott létszáma 17 fő, az alpolgármesterré választáshoz szükséges igen szavazatok száma 9 db.

A szavazatszámláló bizottság **Dr. Füle István alpolgármester jelöltre** leadott szavazatok számáról megállapítja az alábbiakat:

Urnában található szavazólapok száma ...16..., ebből érvényes ...16..., érvénytelen ...0...

Igen szavazatok száma: ...10... db

Nem szavazok száma: ...6... db

Tartózkodások száma: ...0... db

A szavazatszámláló bizottság a leadott szavazatok alapján megállapítja, hogy Szolnok Megyei Jogú Város Közgyűlése határozatot hozott arról, hogy

Dr. Füle Istvánt főállásban, foglalkoztatási jogviszonyban alpolgármesterré megválasztja/

~~**Dr. Füle István főállásban, foglalkoztatási jogviszonyban történő alpolgármesterré választását nem támogatja.**~~

Szolnok Megyei Jogú Város Közgyűlése * 2 *

k.m.f.

.....

szavazatszámláló bizottság elnöke

.....

szavazatszámláló bizottság tagja

.....

szavazatszámláló bizottság tagja

2 .sz melléklet az alpolgármester esküokmánya

E s k ü o k m á n y

Én, **Dr. Füle István** becsületemre és lelkiismeretemre fogadom, hogy Magyarországhoz és annak Alaptörvényéhez hű leszek, jogszabályait megtartom és másokkal is megtartatom, az **alpolgármesteri** tisztségemből eredő feladataimat Szolnok város fejlődésének előmozdítása érdekében lelkiismeretesen teljesítem, tisztségemet a magyar nemzet javára gyakorlom.

Szolnok, 2024.10.31

.....

esküevő aláírása

(Az esküevő meggyőződése szerint)
Isten engem úgy segéljen!

.....

esküevő aláírása

JELENLÉTI ÍV

Szolnok Megyei Jogú Város Közgyűlése
2024. október 31-ei ülésének résztvevőiről

Név	Aláírás	1 órát meghaladó távollét (időpont/aláírás)	Távolmaradását bejelentette
polgármester Györfi Mihály			
Képviselők:			
Ádám Csaba			
Borda Zoltán			
Fejér Andor			
Dr. Füle István			
Menkó Gyula			
Mohi Márk			
Molnár Iván			
Nagy István			
Dr. Póta Sándor			
Rehó János			
Dr. Sámson László			2024.10.20.
Székács János			

Tasnádi Zoltán			
Tóth Áron			
Tóth Klaudia			
Töreki András			
Dr. Sebestyén Ildikó címzetes főjegyző			
Dr. Versitz Éva aljegyző			

SZOLNOK MEGYEI JOGÚ VÁROS POLGÁRMESTERE

M E G H Í V Ó

SZOLNOK MEGYEI JOGÚ VÁROS KÖZGYŰLÉSE

2024. október 31-én (csütörtökön) 9,00 órai kezdettel tartja munkaterv szerinti ülését, melyre ezúton tisztelettel **meghívom**

Az ülés helye: Városháza Hubay Ferenc Díszterme (Szolnok, Kossuth tér 9.)

Javasolt napirendek

Nyílt ülésen:

Alpolgármester választás:
1. Határozati javaslat Szolnok Megyei Jogú Város alpolgármesterének megválasztására **(pótlólagos)**
Előadó: Györfi Mihály polgármester

Költségvetést érintő előterjesztések:
2. Előterjesztés Szolnok Megyei Jogú Város Önkormányzata 2024. évi költségvetéséről szóló 3/2024. (II.29.) önkormányzati rendelet módosítására **(pótlólagos)**
Előadó: Györfi Mihály polgármester

3. Előterjesztés Szolnok Megyei Jogú Város Önkormányzata 2025. évi költségvetésének likviditását biztosító folyószámlahitel igénybevételére
Előadó: Györfi Mihály polgármester

Városüzemeltetéshez kapcsolódó előterjesztés:
4. Előterjesztés egyes városüzemeltetési és vagyonműködtetési feladatokkal kapcsolatos intézkedésekre **(pótlólagos)**
Előadó: Györfi Mihály polgármester

Humán területhez kapcsolódó előterjesztések:
5. Előterjesztés az önkormányzati tulajdonban lévő lakások bérletéről és elidegenítéséről szóló 12/2023. (V.26.) önkormányzati rendelet módosítására **(pótlólagos)**
Előadó: Györfi Mihály polgármester

6. Előterjesztés gyermekétkeztetési feladatok ellátásával kapcsolatos intézkedések megtételére
Előadó: Györfi Mihály polgármester

5000 Szolnok, Kossuth tér 9. • +36 56/503-402
pm@ph.szolnok.hu • www.szolnok.hu

7. Előterjesztés a Szolnoki Kistérség Többcélú Társulása Társulási Megállapodásának módosítására
Előadó: Györfi Mihály polgármester

8. Előterjesztés Szolnok Megyei Jogú Város Önkormányzat Egészségügyi és Bölcsődei Igazgatósága Alapító Okiratának módosítását érintő döntések meghozatalára
Előadó: Györfi Mihály polgármester

9. Előterjesztés alapítványok támogatására
Előadó: Györfi Mihály polgármester

Fejlesztéshez kapcsolódó előterjesztés
10. Előterjesztés a "Gyermekjóléti alapszolgáltatások humán fejlesztése Szolnok térségben" tárgyú pályázat benyújtására
Előadó: Györfi Mihály polgármester

Jelentés, tájékoztató:
11. Előterjesztés a lejárt határidejű közgyűlési határozatok végrehajtására **(pótlólagos)**
Előadók: Györfi Mihály polgármester
Dr. Sebestyén Ildikó címzetes főjegyző

12. Tájékoztató a két ülés között tett fontosabb intézkedésekről, tárgyalásokról **(pótlólagos)**
Előadó: Györfi Mihály polgármester

Zárt ülésen:

Városüzemeltetéshez kapcsolódó előterjesztés:
1. Előterjesztés az MVM OTSZ Zrt. által elvégzendő beruházásokkal kapcsolatos döntésekre **(pótlólagos)**
Előadó: Györfi Mihály polgármester

Szolnok, 2024. október 18.

Üdvözlettel:

Györfi Mihály

SZOLNOK MEGYEI JOGÚ VÁROS POLGÁRMESTERE

SZOLNOK MEGYEI JOGÚ VÁROS
POLGÁRMESTERE

HATÁROZATI JAVASLAT

Szolnok Megyei Jogú Város Önkormányzata Közgyűlésének …/2024. (X.31.) határozata a 2024. október 31-ei munkaterv szerinti közgyűlés nyílt ülés napirendjeinek jóváhagyásáról

Szolnok Megyei Jogú Város Közgyűlése Szolnok Megyei Jogú Város Önkormányzata Szervezeti és Működési Szabályzatáról szóló 7/2014. (II.28.) önkormányzati rendelet 10. § (3), 11. § (3) és a 15. § (2) bekezdés e.) pontja alapján a **2024. október 31-ei** munkaterv szerinti **nyílt** ülésének napirendjeit, azok sorrendjét az alábbiak szerint hagyja jóvá:

Személyi kérdések és kapcsolódó előterjesztések:

1. Határozati javaslat a titkos szavazás lebonyolításában közreműködő szavazatszámláló bizottság elnökének, tagjainak megválasztásáról
Előadó: Györfi Mihály polgármester
(A határozat –tervezet elfogadásához minősített szótöbbség szükséges, azaz 9 fő igen szavazata.)

2. Határozati javaslat Szolnok Megyei Jogú Város alpolgármesterének megválasztásáról
Előadó: Györfi Mihály polgármester
(A határozat –tervezet elfogadásához minősített szótöbbség szükséges, azaz 9 fő igen szavazata.)

3. Előterjesztés Dr. Füle István alpolgármester illetményének, költségtérítésének megállapítására
Előadó: Györfi Mihály polgármester
(A határozat-tervezet elfogadásához egyszerű szótöbbség szükséges, azaz a jelenlévő képviselők több mint a felének igen szavazata.)

4. Előterjesztés tanácsnokok kijelölésének módosítására
Előadó: Györfi Mihály polgármester
(A határozat –tervezet elfogadásához minősített szótöbbség szükséges, azaz 9 fő igen szavazata.)

5. Előterjesztés bizottságok elnökeinek, alelnökeinek és tagjainak megválasztásáról szóló 209/2024 (X.10.) határozat módosítására
Előadó: Györfi Mihály polgármester
(A határozat –tervezet elfogadásához minősített szótöbbség szükséges, azaz 9 fő igen szavazata.)

6. Előterjesztés az önkormányzati képviselőknek, a bizottsági elnököknek és tagoknak járó tiszteletdíjról szóló önkormányzati rendelet módosítására
Előadó: Györfi Mihály polgármester
(A rendelet –tervezet elfogadásához minősített szótöbbség szükséges, azaz 9 fő igen szavazata.)

Költségvetést érintő előterjesztések:
7. Előterjesztés Szolnok Megyei Jogú Város Önkormányzatának 2024. évi költségvetéséről szóló 3/2024. (II.29.) önkormányzati rendelet módosítására
Előadó: Györfi Mihály polgármester
(A rendelet –tervezet elfogadásához minősített szótöbbség szükséges, azaz 9 fő igen szavazata.)

8. Előterjesztés Szolnok Megyei Jogú Város Önkormányzata 2025. évi költségvetésének likviditását biztosító folyószámlahitel igénybevételére
Előadó: Györfi Mihály polgármester
(A határozat-tervezetek elfogadásához egyszerű szótöbbség szükséges, azaz a jelenlévő képviselők több mint a felének igen szavazata.)

Városüzemeltetéshez kapcsolódó előterjesztések:
9. Előterjesztés egyes városüzemeltetési és vagyonműködtetési feladatokkal kapcsolatos intézkedésekre
Előadó: Györfi Mihály polgármester
(A határozat-tervezetek elfogadásához egyszerű szótöbbség szükséges, azaz a jelenlévő képviselők több mint a felének igen szavazata.)
(A határozat –tervezet elfogadásához minősített szótöbbség szükséges, azaz 9 fő igen szavazata.)
(A rendelet –tervezet elfogadásához minősített szótöbbség szükséges, azaz 9 fő igen szavazata.)

10. Előterjesztés Szolnok város közbiztonságának növelését szolgáló térfigyelő kamerarendszer fejlesztésére és új csomópont kialakítására
Előadó: Györfi Mihály polgármester és Szabó Zoltán osztályvezető
(A határozat-tervezet elfogadásához egyszerű szótöbbség szükséges, azaz a jelenlévő képviselők több mint a felének igen szavazata.)

Humán területhez kapcsolódó előterjesztések:
11. Előterjesztés az önkormányzati tulajdonban lévő lakások bérletéről és elidegenítéséről szóló 12/2023. (V.26.) önkormányzati rendelet módosítására
Előadó: Györfi Mihály polgármester
(A rendelet –tervezet elfogadásához minősített szótöbbség szükséges, azaz 9 fő igen szavazata.)

12. Előterjesztés gyermekétkeztetési feladatok ellátásával kapcsolatos intézkedések megtételére
Előadó: Györfi Mihály polgármester
(A határozat-tervezet elfogadásához egyszerű szótöbbség szükséges, azaz a jelenlévő képviselők több mint a felének igen szavazata.)

13. Előterjesztés Szolnok Megyei Jogú Város Önkormányzat Egészségügyi és Bölcsődei Igazgatósága Alapító Okiratának módosítására
Előadó: Györfi Mihály polgármester
(A határozat –tervezet elfogadásához minősített szótöbbség szükséges, azaz 9 fő igen szavazata.)

14. Előterjesztés alapítványok támogatására
Előadó: Györfi Mihály polgármester
(A határozat-tervezet elfogadásához egyszerű szótöbbség szükséges, azaz a jelenlévő képviselők több mint a felének igen szavazata.)

15. Előterjesztés a Szolnoki Kistérség Többcélú Társulása Társulási Megállapodásának módosítására
Előadó: Györfi Mihály polgármester
(A határozat –tervezet elfogadásához minősített szótöbbség szükséges, azaz 9 fő igen szavazata.)

Fejlesztéshez kapcsolódó előterjesztés
16. Előterjesztés a "Gyermekjóléti alapszolgáltatások humán fejlesztése Szolnok térségében" tárgyú pályázat benyújtására
Előadó: Györfi Mihály polgármester
(A határozat-tervezet elfogadásához egyszerű szótöbbség szükséges, azaz a jelenlévő képviselők több mint a felének igen szavazata.)

Jelentés, tájékoztató:
17. Előterjesztés a lejárt határidejű közgyűlési határozatok végrehajtására
Előadók: Györfi Mihály polgármester
Dr. Sebestyén Ildikó címzetes főjegyző
(A határozat-tervezet elfogadásához egyszerű szótöbbség szükséges, azaz a jelenlévő képviselők több mint a felének igen szavazata.)

18. Tájékoztató a két ülés között tett fontosabb intézkedésekről, tárgyalásokról
Előadó: Györfi Mihály polgármester
(A határozat-tervezet elfogadásához egyszerű szótöbbség szükséges, azaz a jelenlévő képviselők több mint a felének igen szavazata.)

Értesülnek: Györfi Mihály polgármester
Dr. Sebestyén Ildikó címzetes főjegyző
Dr. Versitz Éva aljegyző
Polgármesteri Hivatal igazgatói
Képviselők helyben

Szolnok, 2024. október 30.

Üdvözlettel:

Györfi Mihály

SZOLNOK MEGYEI JOGÚ VÁROS
POLGÁRMESTERE

HATÁROZATI JAVASLAT

Szolnok Megyei Jogú Város Önkormányzata Közgyűlésének …/2024. (X.31.) határozata a 2024. október 31-ei munkaterv szerinti közgyűlés zárt ülés napirendjének jóváhagyásáról

Szolnok Megyei Jogú Város Közgyűlése a Magyarország helyi önkormányzatairól szóló 2011. évi CLXXXIX. törvény 46. § (2) bekezdés c.) pontja, valamint a Szolnok Megyei Jogú Város Önkormányzata Szervezeti és Működési Szabályzatáról szóló 7/2014. (II.28.) önkormányzati rendelet 11. § (3) bekezdése alapján, a **2024. október 31-ei** munkaterv szerinti **zárt** ülés napirendjét az alábbiak szerint hagyja jóvá:

Városüzemeltetéshez kapcsolódó előterjesztés:
Előterjesztés az MVM OTSZ Zrt. által elvégzendő beruházásokkal kapcsolatos döntésekre
Előadó: Györfi Mihály polgármester
[1]Az előterjesztés zárt ülésen történő tárgyalásának indoka: A Magyarország helyi önkormányzatairól szóló 2011. évi CLXXXIX. törvény 46. § (2) bekezdés c.) pontja alapján
(A határozat-tervezet elfogadásához egyszerű szótöbbség szükséges, azaz a jelenlévő képviselők több mint a felének igen szavazata.)

Értesülnek: Györfi Mihály polgármester
Dr. Sebestyén Ildikó címzetes főjegyző
Dr. Versitz Éva aljegyző
Polgármesteri Hivatal igazgatói
Képviselők helyben

Szolnok, 2024. október 30.

Györfi Mihály

[1]A képviselő-testület zárt ülést rendelhet el a vagyonával való rendelkezés esetén, továbbá az általa kiírt pályázat feltételeinek meghatározásakor, a pályázat tárgyalásakor, ha a nyilvános tárgyalás az önkormányzat vagy más érintett üzleti érdekét sértené.